

7 監第 3 9 号
令和 8 年（2026 年）2 月 2 5 日

茅 野 市 長 今 井 敦 様

茅野市議会議長 矢島 正恒 様

茅野市監査委員	山崎 文男
同	奥原 正夫
同	長田 近夫

令和 7 年度定期監査（出先機関及び施設）の結果について（報告）

地方自治法第 1 9 9 条第 1 項及び第 4 項の規定に基づき、市出先機関及び施設の定期監査を実施したので、同条第 9 項の規定により、その結果を報告します。

なお、地方自治法第 1 9 9 条第 1 4 項の規定に基づき、措置を講じたときは、その旨を監査委員に通知してください。

令和7年度

定期監査(出先機関及び施設)

結果報告書

茅野市監査委員

資料目次

- 1・・・令和7年度定期監査(出先機関及び施設)結果報告書
 - 1 監査の種類
 - 2 監査の実施期間
 - 3 監査の対象とした機関・施設及び実施日
- 2・・・4 監査の対象とした事項及び範囲
 - 5 監査の方法
 - 6 監査の結果
- 7・・・消防課
- 8・・・パートナーシップのまちづくり推進課(市民活動センター)
- 10・・・美サイクルセンター
- 12・・・保健福祉サービスセンター
- 14・・・こども館0123広場
- 15・・・こども館CHUKOらんどチノチノ
- 16・・・保育園
- 21・・・小・中学校
- 24・・・中央公民館
- 27・・・図書館・こども読書活動応援センター
- 28・・・尖石縄文考古館
- 29・・・青少年自然の森
- 30・・・八ヶ岳総合博物館
 - 神長官守矢史料館
- 31・・・スポーツ健康課

令和7年度定期監査（出先機関及び施設）結果報告書

1 監査の種類

地方自治法第199条第1項及び第4項の規定に基づく定期監査

2 監査の実施期間

令和7年10月27日から11月14日まで（延10日間）

3 監査の対象とした機関・施設及び実施日

会場	期 日	曜 日	午前 午後	出 先 機 関 等 名 (CC=地区コミュニティセンター S C=保健福祉サービスセンター)			
				市役所 会議室	10月27日	月	午前
午後	パートナーシップのまちづくり推進課（市民活動センター）						
10月28日	火	午前	八ヶ岳総合博物館 神長官守矢史料館 図書館（こども読書活動応援センター）				
10月30日	木	午前	玉川CC 泉野CC 中大塩CC 豊平CC				
		午後	米沢CC 湖東CC 北山CC				
各施設	11月5日	水	午前		尖石縄文考古館 青少年自然の森		
			午後	金沢小学校 金沢CC 中央公民館			
	11月6日	木	午前	宮川CC			
			午後	米沢小学校 米沢保育園 美サイクルセンター			
	11月7日	金	午前	豊平小学校 豊平保育園			
			午後	永明中学校 永明小学校			
	11月10日	月	午後	玉川小学校 東部中学校 中央保育園			
	11月11日	火	午前	長峰中学校 宮川小学校			
			午後	消防課 泉野小学校 ちのCC			
	11月12日	水	午前	北山小学校 中大塩保育園			
			午後	北部中学校 湖東小学校			
	11月14日	金	午前	東部SC 西部SC 中部SC 北部SC			
午後			こども館0123 広場 CHUKO らんどナナノ ベルビア出張所（マイパターセンター）				

4 監査の対象とした事項及び範囲

令和7年4月1日から令和7年9月30日までの間における財務に関する事務の執行及び業務の管理状況

5 監査の方法

監査は、あらかじめ指定して提出された資料に基づき、出先機関の施設長及び職員から説明を受け、内容を把握するとともに、質疑に対し説明を求める方法によって行いました。

保育園は、豊平、中央、米沢、中大塩の4園は現地で実施し、残りの10園については市役所において所管課からの説明を求める形で実施しました。地区コミュニティセンターは、ちの、宮川、金沢の3センターを現地で行い、残りの7センターは市役所において所管課及び各所長同席の下実施しました。また、生涯学習施設においては、尖石縄文考古館及び青少年自然の森のみ現地で実施し、残りの4施設について市役所で行いました。保育園、地区コミュニティセンター、生涯学習施設においては、今後も数施設ずつ巡回する形で実施していく予定です。小中学校は、すべて現地で所管課職員同席の下実施しました。保健福祉サービスセンターは、西部保健福祉サービスセンターにおいて4サービスセンター合同で実施しました。これらの複数同種の施設については、昨年同様所管課に共通資料として利用者数、公金取扱い、光熱水費など比較検討できる資料を提出いただきましたが、同類施設を横一線に比較することで監査資料として有用なものとなりました。

予算の執行及び事務の執行については、外郭団体事務を含めた公金等の取扱い、購入物品の検収、備品台帳の確認、工事及び委託業務の手続きが確実に行われているか、消耗品、燃料費、光熱水費については、節減に努めているか等に重点を置いて監査しました。

また、保育園及び小中学校における保育料及び給食費の徴収、未収金の処理状況の確認、長期休暇の児童・生徒への対応などの聴取とともに前年度の定期監査時の指摘事項が改善されているかについても確認しました。

6 監査の結果

行財政改革や物価高騰等、厳しい財政状況の中で施設ごとの創意工夫により、限られた予算を効率的に運用して経費節減に努める事例も見られました。各出先機関、施設ともに軽微な指摘事項を除いて事務事業は概ね適正に執行されているものと認めます。

なお、次に共通事項及び施設ごとに意見を述べますので、適切でない事項について改善が求められるよう望みます。

【共通事項】

- (1) 外国籍等外国にルーツがある子どもは、各保育園・小中学校で数名受入れている状況があり、今後増加していくことが想定される。多様性の学びの一つとしての捉

え方もあるが、コミュニケーション不足等から起こり得る課題に備え、日本語教育支援など、早期に保護者も含めた支援策を構築しておかれない。

- (2) 公金管理チェックシートの運用については、基準日が未記入のもの、数字が不突合のもの、書類の一部未作成等が見受けられたので、改善を要する。
- (3) 監査資料に催事ごとの参加者数の記載がない施設があるので、記載をお願いしたい。また、記載のある施設でも、事業効果を量る目安として定員数あるいは目論見数を併せて記載していただきたい。さらに、参加者の受け止めや反応の記載があると申し分ない。
- (4) 監査を円滑に進めるために監査資料の冒頭「総括」に次の内容を含む記述をしていただきたい。

所管事務・事業の概要

- ・部門の目的（部署の使命）
 - ・主な事務・事業の内容
 - ・組織体制、人員構成
 - ・年間の事務量・事業規模（取扱件数、予算規模など）
 - ・予算及び執行率
 - ・今年度新規又は重点的に取り組んでいる事務事業と基準日までの成果と課題
- (5) 10月1日から使用料収納のキャッシュレス対応が始まったので、次回監査では、会計処理の仕組みについて監査の冒頭で統一的な説明をお願いしたい。
 - (6) 保育園・小中学校における食物アレルギー対応については、各園・各校できめ細やかな対応をされており、ご苦勞も多いと思うが、命に関わる場合もあるので、引き続き最善を尽くされるようお願いしたい。

これより施設別の意見を述べます。

【パートナーシップのまちづくり推進課・市民活動センター】

- (1) 区・自治会負担軽減のための「モデル区会議」は、区・自治会によって課題の捉え方が違うため、新しい区・自治会も加えて再スタートすることのだが、役員の担い手不足解消には、市の積極的な関与が必要と思われるので、引き続き尽力いただきたい。
- (2) モデル区からの要望事項及び一般的な区・自治会活動のデジタル化を支援する場を設定していただきたい。
- (3) 市民活動に関する相談・支援の件数及び内容を記載していただきたい。

【地区コミュニティセンター】

- (1) はがきや切手の管理において、管理状況と責任者が明確になるよう帳票整備をお願いしたい。また、公金の取扱いにおいて、金額訂正等適切といえない処理が見受けられたので、是正されたい。
- (2) 外郭団体事務について、各団体の自主性が図れる運営に注力し、事務及び会計の

団体側への移行を促されたい。

【ベルビア出張所・マイナンバーセンター】

- (1) 八十二銀行で毎日現金を集金する業務における銀行の領収印がないことについて、銀行側と協議されたい。

【美サイクルセンター】

- (1) 生ごみ処理機器の補助について、令和7年度は8月末で補助金予算の満額に達しており、市民要望の把握と分析に努め、予算も含めた今後の方向性を検討されたい。
- (2) 高齢化が課題となっている廃棄物収集・運搬委託業務業者の継続性について、先を見据えた検討を願いたい。
- (3) 最終処分場をどうするか、清掃センターを今後どうしていくのか、広域的なゴミ処理体制について経費も巨額であり、慎重な対応が求められると感じる。

【保健福祉サービスセンター】

- (1) 複雑かつ複合的な課題解決支援のために今年度から始まった多様な主体の協働による支援体制「重層的支援制整備事業」の成果に期待したい。
- (2) 多様化、高齢化に伴う福祉ニーズに合わせ、業務が拡大・増量していることから適正な人員配置となっているか検証されたい。

【保育園】

- (1) 緊急時の対応としてマニュアル化はできているので、実際に機能するかどうか様々なシミュレーションを考え、訓練していくことが重要であると考える。
- (2) 人事異動については、キャリアパスを明確にし、保育士の頑張りが認められるシステムとしていただきたい。
- (3) 地域の方々とのつながりや畑の活用など、特色ある保育の実践の様子が伺えた。引き続き子ども達の多様性を育む保育を望む。

【小中学校】

- (1) 学年費、旅行積立金など、家庭からの集金については口座振替等による方法が定着しているが、職員の給食費については現金による集金があり、この場合の、現金を集金して金融機関に入金している記録（現金取扱簿、出納簿等）がなく、不適切処理を疑われないためにも取扱経過のわかる書類の整備を図られたい。
- (2) 泉野、金沢、北山小学校の自校炊飯への切り替えは、食材費高騰の中にあって節約が図られ、給食メニューの充実につながった好事例である。
- (3) 不登校児童・生徒の対応にあたっては、支援員の配置やサポートルームの整備、教職員一丸となって取り組む姿勢など、数々の施策の成果が年々減少している学校も見られた。年間数百回に及ぶ支援会議を開催する学校もあり、負担は大きいと思うが、誰一人取り残さない環境づくりを継続していただきたい。

- (4) 縄文のビーナスプランのもと、各校で独自性のある方針を打ち出し、目標と具体的方策を明確にして学校全体に浸透させる努力が伺えた。一人ひとりの個性を認め、多様性と力や良さを伸ばす取組に、引き続き尽力いただきたい。
- (5) 施設の不具合発生時や害虫発生時など、所管課である学校教育課が迅速に対応してくれて有り難いとの言葉を今年も多く聞いた。建築後 40～50 年を経過する施設がほとんどの中での維持管理は大変かと思うが、引き続き連携を密にして進めていただきたい。

【中央公民館】

- (1) 国を挙げて「学び直し」の機運を高めており、市民のキャリア形成の観点からもリカレント講座やリスキリング講座の開催を試みてほしい。
- (2) 公民館活動の多様化や活性化促進を考えた時に、Wi-Fi 環境がない点は気になる。市民のデジタル化促進と施設の利便性向上のためにも整備を望む。
- (3) 様々な文化活動を企画し、P D C A を回して結果を出している。講座実績資料はわかりやすい記載がされていたので、好事例として共有されたい (25 ページ「公民館講座」の表を参照)。

【図書館】

- (1) 様々な企画を通して読書の推進によく尽力している。また、機能の一つであるレファレンス件数が増えている点も良い。
- (2) 人口一人当たりの図書購入費が県内 19 市の中でも下位であると聞く。購入費増額も含め、市民の要望を充たすために蔵書の充実を検討されたい。
- (3) 読書バリアフリーサービスを行っていることの標示の工夫や P R に努められたい。
- (4) 未返却者への督促は、費用対効果の観点からより効果的で実効性のある方法を検討されたい。

【こども読書活動応援センター】

- (1) こども読書活動の推進に尽力しており、監査資料からも P D C A を回す意欲が伺える。成果も出ており、引き続き尽力されたい。

【こども館 0 1 2 3 広場】

- (1) 市内外共に利用者が多く、非常に価値のある施設であると考え。入替したアプリ対応の入退館管理システムにより、正確な集計とともにさらなる利用者増に期待する。

【こども館 CHUKO らんどチノチノ】

- (1) 利用者数について、半期の状況のみならず、年間の利用者推移が確認できる資料作成としていただきたい。

【八ヶ岳総合博物館】

- (1) 国立文化財機構所蔵品貸与促進事業を活用した古墳関係展示を考古館や守矢史料

館とも連携して文化財課全体で盛り上げるなど、意欲的な取組が感じられる。これらを来館者数増加に結び付ける工夫をお願いしたい。

- (2) 入館者の傾向（県内か県外かなど）が把握できると来館者増加対策などに活用できると考える
- (3) パンフレット等で発行後に残す価値のある資料は、現物と同時にデジタル化し、体系的に残す方策を考えてほしい。

【尖石縄文考古館】

- (1) 様々な企画に積極的に取り組んでいる姿勢は評価できる。これらをいかに周知していくか、効果的な情報発信の方法を検討されたい。
- (2) 若手職員による研究成果発表会は、人材育成の面からも良い企画である。
- (3) ちの観光まちづくり推進機構が主催した竪穴住居造りイベントは、史跡の新たな活用方法として集客増につながる取組となることを期待する。連携を密にして進められたい。

【青少年自然の森】

- (1) 冬季閉鎖期間（12月～2月）は、無人でありながら3か月で電気代約63万円が支出されている。凍結防止が理由とのことだが、これを抑制する方策を検討されたい。

【神長官守矢史料館】

- (1) 前宮～神長官・藤森照信作品群～本宮のルートは、歩く人も多くなってきており、お宝であると考ええる。このルート一帯の一層の連携・開発を図っていただきたい。

【スポーツ健康課】

- (1) 歳出執行率が低い要因として、大規模改修工事の下半期実施によるものとのことであるが、不落等入札スケジュールが遅延する場合も想定し、早期着手を図られたい。
- (2) 健康寿命を延ばすことが社会保障費の削減につながるため、スポーツ推進計画のテーマにあるとおり、高齢者や障害者も含めた「すべての市民」を対象にしたスポーツ振興に対する庁内各課等の役割を明確にし、旗振り役となって推進されたい。
- (3) 歳入面では、いかにして利用者増を図るか、歳出面では、スケートセンターを含め維持費をどう手当てしていくか、徹底した見直しの強化を図られたい。

各出先機関及び施設の所見につきましては、次頁からとなります。

消防課について

○ 予算の執行状況

歳入の予算現額 31,978 千円に対して収入済額は 29,377 千円で、収入歩合は 91.9% でした。収入済額の主なものは、消防団員退職報償金です。

歳出は、予算現額 825,640 千円に対して支出済額は 396,809 千円で執行率は 48.1% でした。支出済額の主なものは、県消防防災航空隊の負担金、消防団員等公務災害掛金、消防団員退職報償金となっています。

【参考資料】

1 火災の発生状況

令和 7 年 4 月から令和 7 年 9 月末までの火災発生件数は 7 件（R6：9 件）で、内訳は建物が 2 件、その他が 5 件でした。

2 救急件数

令和 7 年 4 月から令和 7 年 9 月末までの救急出動総数は 1,544 件（R6：1,456 件）で、そのうち主な事由は、急病が 986 件、一般負傷が 326 件、交通事故が 117 件となっています。

茅野市内火災発生状況（令和 7 年度は 4 月 1 日から 9 月 30 日までの状況）

年度	火災件数				焼損程度				罹災数		死傷者数	
	建物	林野	車両	その他	全焼	半焼	部分焼	ぼや	世帯	人員	死者	負傷者
R7	2	0	0	5	0	0	2	1	1	0	0	1
	計 7											
R6	8	1	1	7	3	2	4	2	5	9	0	1
	計 17											
R5	10	1	2	7	1	1	2	7	8	12	0	1
	計 20											

※令和 7 年度以外は年間件数

茅野市内救急件数（令和 7 年度は 4 月 1 日から 9 月 30 日までの状況）

年度	総数	火災	交通事故	労働災害	運動競技	一般負傷	加害	自損行為	急病	その他
R7	1,544	0	117	11	3	326	1	7	986	93
R6	3,017	3	161	23	9	564	4	12	2,075	166
R5	3,087	2	159	32	4	499	3	19	2,180	188

※令和 7 年度以外は年間件数

パートナーシップのまちづくり推進課（市民活動センター）について

○ 予算の執行状況

歳入は、予算額 14,767 千円に対して収入済額が 1,166 千円で、予算額の内、自治総合センター助成金、長野県市町村振興協会助成金等が年度末にかけて入金されることから、収入歩合は 7.9%となっています。収入済額の主なものは、地区コミュニティセンター使用料、市民活動センター使用料となっています。

歳出は、予算額 107,917 千円に対して支出済額 30,530 千円で執行率 28.3%でした。支出済額の主なものは、地区コミュニティセンター管理運営費、市民活動センター運営費、ひと・まちプラザ管理費となっています。

市民活動センターの 4 月から 9 月までの各種団体の利用状況は、有料団体、市民活動登録団体、市、社会福祉協議会を含め 1,665 件（前年度同期 89 件増）、人数は 17,853 人（前年度同期 589 人増）と増加しています。

また、各地区コミュニティセンターでの税収納等公金の取扱い状況は、前年同期と比較して件数で 247 件、金額で 3,241 千円減少しました。証明発行等の事務取扱件数は、前年同期比 204 件の減少となりました。

区・自治会からの要望書受付状況は、10 地区合計で 370 件となっており、部署別では、都市建設部に対するものが 252 件と 7 割近くを占めています。

1 市民活動センター「ゆいわーく茅野」利用状況（人）

各年 9 月 30 日現在

月 区分	4 月	5 月	6 月	7 月	8 月	9 月	計
R 7	(660) 2,518	(784) 2,837	(766) 2,711	(1,319) 4,114	(587) 2,562	(820) 3,111	(4,936) 17,853
R 6	(832) 2,511	(855) 2,560	(838) 2,730	(1,424) 4,257	(701) 2,315	(744) 2,891	(5,394) 17,264

（ ） 夜間利用内数

ゆいわーくカフェ「茅野市に移住された方とはなしをしてみよう」の様子



地区コミュニティセンター 公金・事務取扱件数の比較
(前期)

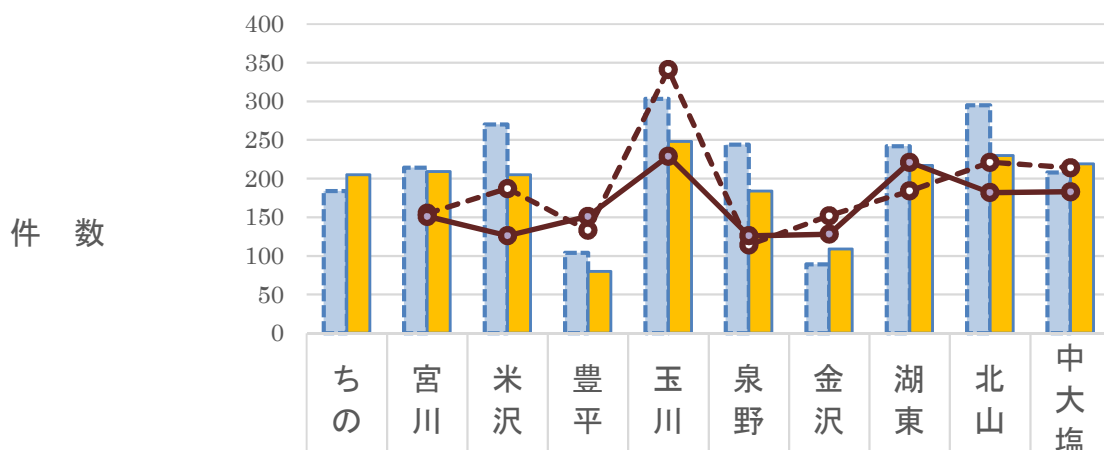

	ちの	宮川	米沢	豊平	玉川	泉野	金沢	湖東	北山	中大塩
公金取扱 令和6年	184	214	270	104	303	244	89	242	295	208
公金取扱 令和7年	205	209	205	80	248	184	109	217	230	219
事務取扱 令和6年		155	187	133	341	114	152	184	221	214
事務取扱 令和7年		151	126	151	229	126	128	221	182	183

区・自治会からの要望書受付状況 (令和7年4月～9月)

地区	部別									R7合計	R6合計
	総務部	企画部	市民環境部	健康福祉部	産業経済部	都市建設部	会計課	教育委員会			
ちの					1	25				26	37
宮川	3		2		17	58		1		81	85
米沢					8	20				28	30
豊平	1				21	31				53	41
玉川	1				13	27				41	73
泉野					18	14		1		33	11
金沢					6	34		1		41	30
湖東					10	17				27	34
北山					14	24				38	48
中大塩						2				2	3
合計	5	0	2	0	108	252	0	3		370	392

美サイクルセンターについて

○ 財産状況

土地	茅野市花蒔埋立地	4,780.00 m ²	市有地
	美サイクルセンター	11,015.50 m ²	借地
	旧不燃物処理場	6,652.70 m ²	借地
	茅野市最終処分場	18,153.36 m ²	市有地
	笹原最終処分場	5,961.51 m ²	借地
	茅野環境館	1,472.30 m ²	市有地
合計		48,035.37 m ²	

建物	旧不燃物処理場	鉄筋鉄板ルーフデッキ	418.68 m ²
	美サイクルセンター	鉄筋コンクリート一部鉄骨	930.50 m ²
	放置自転車保管庫	軽量鉄骨	135.00 m ²
	茅野環境館	鉄筋コンクリート	421.20 m ²
	合計		

○ 予算の執行状況

歳入は、予算額 23,615 千円に対して収入済額が 11 千円で、予算額の内、諏訪南行政事務組合納付金が今後納入されることから、収入歩合は 0.0%となっています。

歳出は予算額 769,341 千円に対して支出済額 266,322 千円で執行率 34.6%でした。主な支出は塵芥処理費 260,090 千円で、執行率は 34.3%でした。その主な支出は、諏訪南行政事務組合負担金、可燃物及び資源物・不燃物収集運搬の委託料となっています。

生ごみ処理機器補助金申請件数

(令和7年度は、9月末の実績)

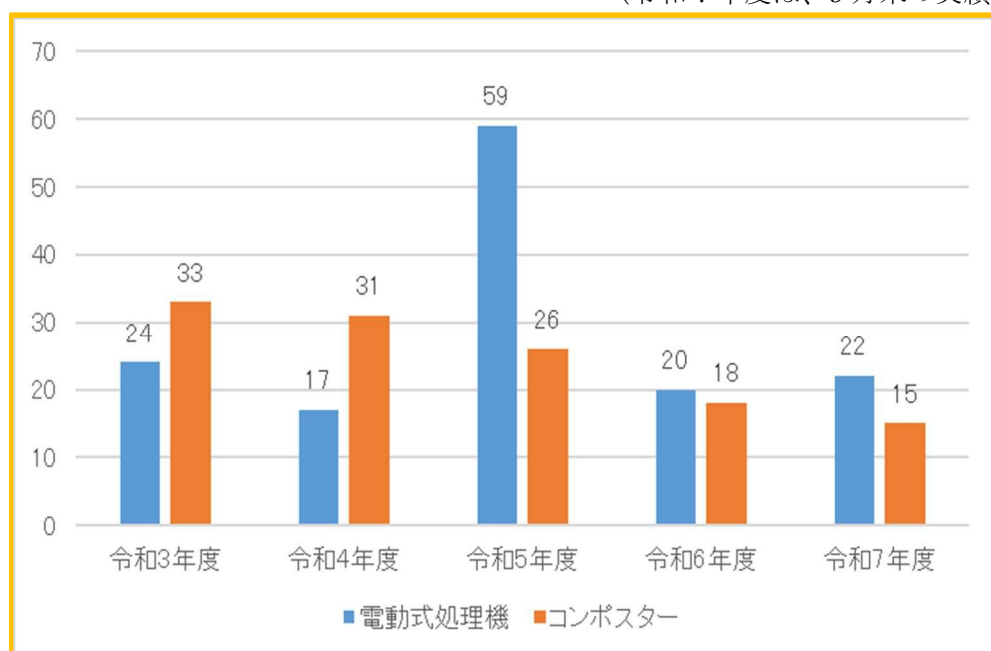

可燃物の諏訪南清掃センターへの搬入量と委託収集量 (単位：t)
(令和7年度は、9月末の実績)

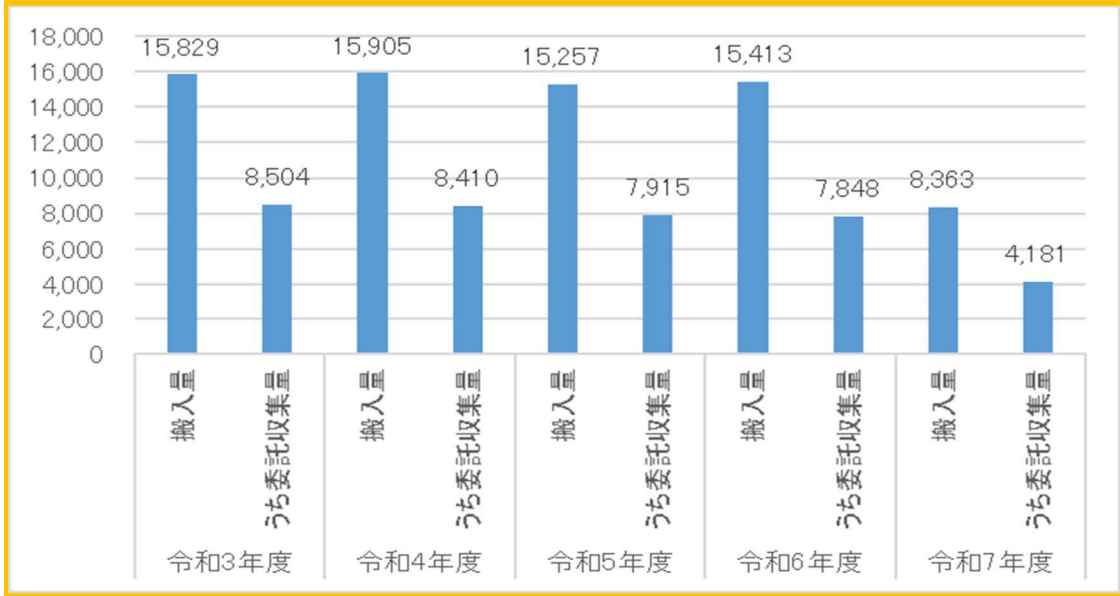

常設リサイクルステーション利用者数 (人) (令和7年度は、9月末の実績)

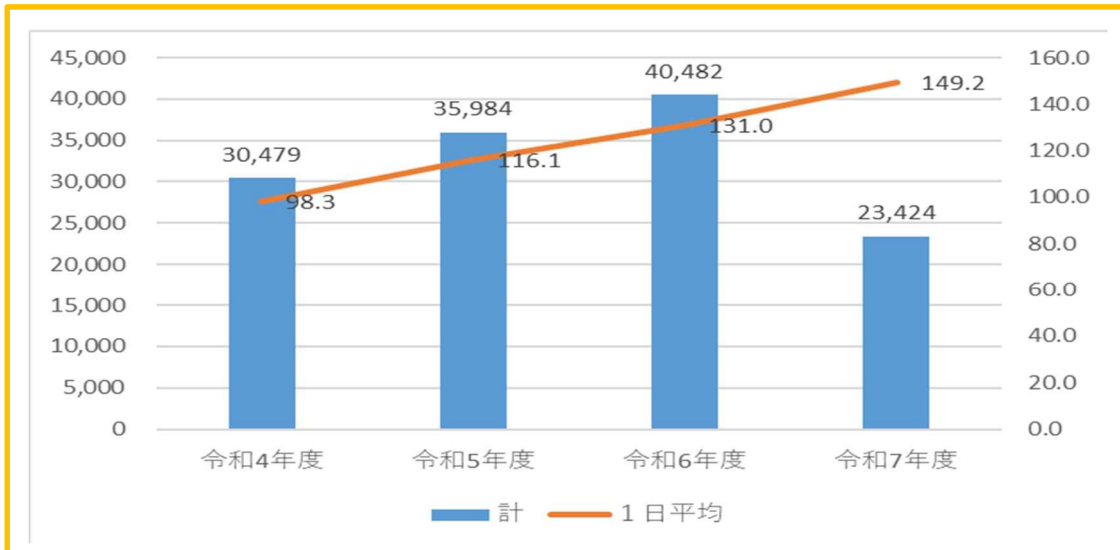

資源物・不燃ごみ処理量 (t) (令和7年度は、9月末の実績)

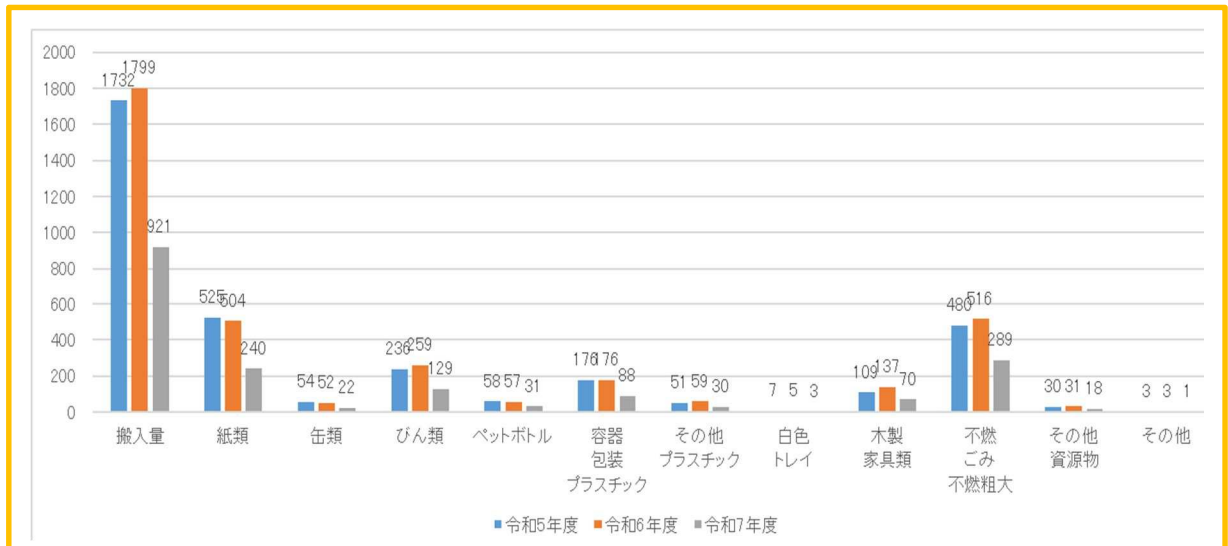

保健福祉サービスセンターについて

○ 高齢化率

茅野市の高齢化率は4月現在で31.9%となっており、昨年同期と比較して0.9%増加しています。地区別では、北山地区が42.9%と一番多く、泉野地区41.2%、金沢地区39.9%と続いています。

○ 職員配置状況

9月30日現在

センター名	職員数 (人)	会計年度任用職員 (人)	計 (人)
東部保健福祉サービスセンター	5	1	6
西部保健福祉サービスセンター	4	1	5
中部保健福祉サービスセンター	9	4	13
北部保健福祉サービスセンター	3	1	4
合計	21	7	28

(センター長、福祉21推進係は中部に含む)

○地区別、エリア別人口

(令和7年4月1日現在 単位:人)

区 分	人 口	65歳以上人口	高齢化率	
茅 野 市	53,849	17,160	31.9%	
東部エリア	玉川地区	11,245	3,139	27.9%
	豊平地区	5,135	1,709	33.3%
	泉野地区	1,895	780	41.2%
	東部エリア計	18,275	5,628	30.8%
西部エリア	宮川地区	11,162	3,380	30.3%
	金沢地区	2,412	963	39.9%
	西部エリア計	13,574	4,343	32.0%
中部エリア	ちの地区	10,270	2,886	28.1%
	米沢地区	2,863	987	34.5%
	中大塩地区	2,760	1,008	36.5%
	中部エリア計	15,893	4,881	30.7%
北部エリア	湖東地区	2,926	943	32.2%
	北山地区	3,181	1,365	42.9%
	北部エリア計	6,107	2,308	37.8%

○相談者数

(各年 9 月 30 日現在 単位:人)

エリア	年度	高齢者		障害児・障害者		母子保健		成人保健		その他		合計	
		件数	実数	件数	実数	件数	実数	件数	実数	件数	実数	件数	実数
東部エリア	5	527	181	749	108	64	19	62	50	96	26	1,498	384
	6	750	306	661	209	60	7	146	73	60	24	1,677	619
	7	345	199	597	235	14	6	45	43	65	42	1,066	525
西部エリア	5	1,183	539	1,139	233	0	0	52	47	123	36	2,497	855
	6	1,466	600	1,848	387	3	3	172	164	120	48	3,609	1,202
	7	368	166	625	69	4	4	22	21	49	30	1,068	290
中部エリア	5	1,636	648	1,475	439	4	3	157	155	73	32	3,345	1,277
	6	769	320	677	138	13	11	71	64	36	32	1,566	565
	7	469	185	430	154	1	1	19	19	17	13	936	372
北部エリア	5	427	113	104	53	0	0	89	31	2	1	622	198
	6	217	126	133	56	3	10	91	134	6	2	450	328
	7	321	73	121	13	11	3	11	9	22	4	486	102

○ふれあい保健福祉事業の利用状況

介護保険制度によるサービスを補完する市独自のサービスです。

令和 7 年度から、介護保険支給限度額を超えてサービスを利用する訪問・通所・短期入所サービスは、ふれあい保健福祉事業利用検討会を経て決定する仕組みとし、ケアマネジメントの強化を図っています。

事業名	東部		西部		中部		北部	
	利用者数 (認定あり)	決定数 交付数	利用者数 (認定あり)	決定数 交付数	利用者数 (認定あり)	決定数 交付数	利用者数 (認定あり)	決定数 交付数
1 訪問事業 (回)	2	18	2	10	0	0	0	0
2 通所事業 (回)	2	22	2	2	2	11	0	0
3 短期入所事業 (日)	0	0	1	6	3	24	1	9
4 介護用品支給 (件)	9	43	8	22	11	39	3	15
5 介護者入浴助成 (枚)	31	371	19	227	35	301	8	96
6 マッサージ等助成	10	10	3	18	7	41	3	18
7 住宅整備助成 (件)	0	0	0	0	0	0	0	0
8 緊急通報装置貸与事業(件)	1	1	0	0	2	2	0	0
9 住宅改良アドバイザー (件)	0	0	0	0	0	0	0	0
10 認知症高齢者等個人賠償責任 保険事業(件)	4	4	7	7	1	1	1	1
11 訪問理美容事業 (枚)	9	35	5	20	10	36	0	0
12 徘徊高齢者家族支援	0	0	0	0	0	0	0	0
13 福祉用具貸与事業 (件)	0	0	0	0	1	2	0	0

※認知症高齢者等個人賠償責任保険事業及び緊急通報装置貸与事業については、過年度に決定し、今年度も継続して利用中の件数を計上しています。

茅野市こども館0123広場について

○ 予算の執行状況

こども館費の歳出は、予算額 2,399 千円に対し、支出済額 1,520 千円で、執行率は 63.3% でした。支出済額の主なものは、職員駐車場賃借料、入退館管理システム導入委託料となっています。

○ 入館者の状況

令和 7 年 4 月から 9 月までの利用者は 8,581 人で、この内 4 割余が市外からの利用者となっています。令和 6 年度までの年間利用者数及び年齢別利用登録率の推移は、下記のとおりです。

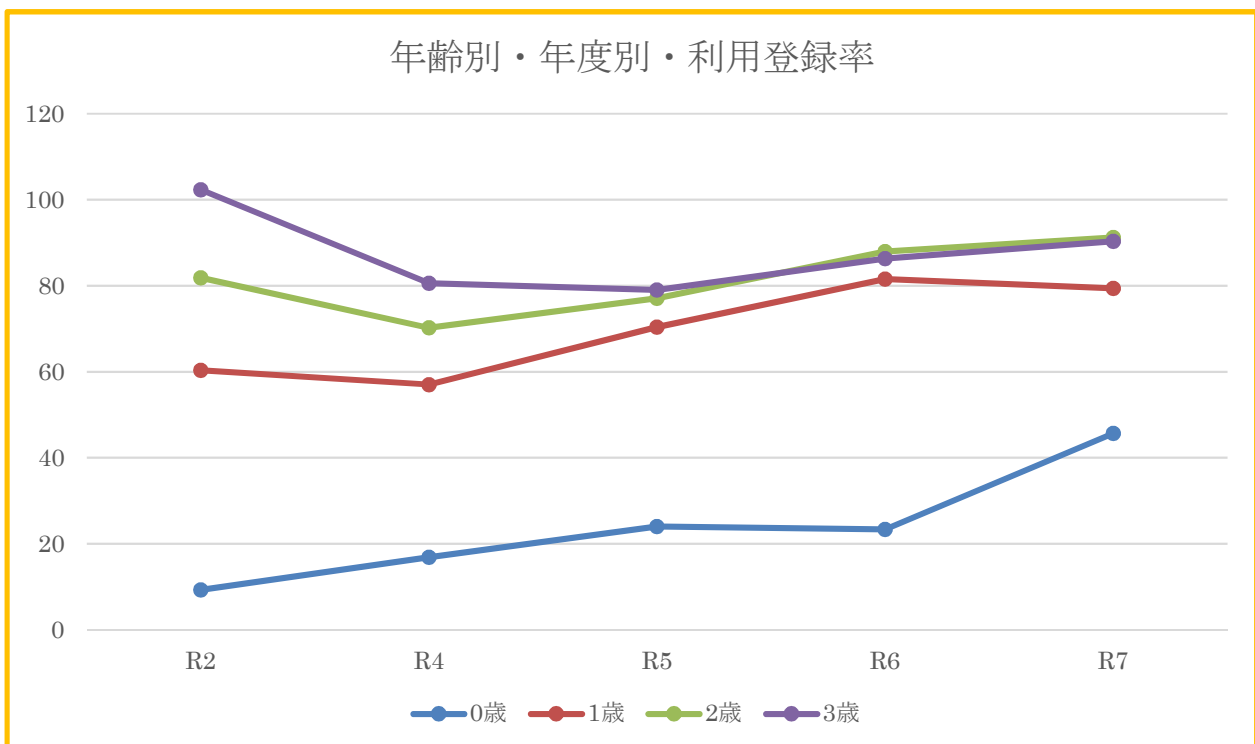
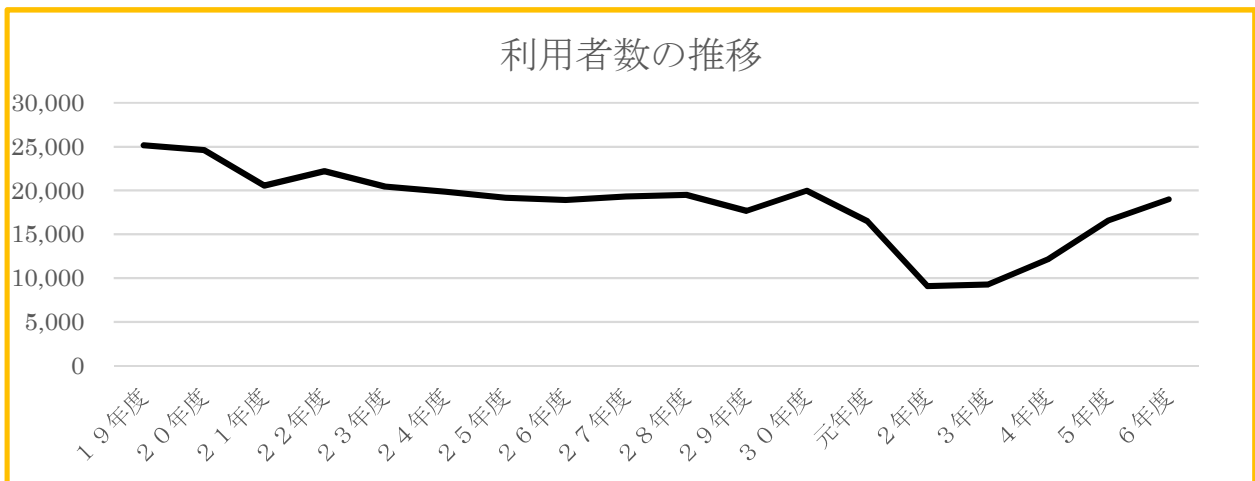

(各年 10 月 1 日現在)

こども館CHUKOらんどチノチノについて

○ 予算の執行状況

こども館CHUKOらんどチノチノ運営費の歳出は、予算額 264 千円に対して、支出済額 85 千円で執行率 32.2%でした。

○ 利用者の状況

令和 7 年 4 月から 9 月までの利用者は延べ 5,055 人で、前年度同期と比べて 560 人減少しました。利用者の内訳は、高校生 3,883 人、中学生 1,172 人となっています。

利用者延べ人数

	日数	高校		計	中学		計	合計	1日平均
		市内	市外		市内	市外			
4月	26	301	205	506	137	12	149	655	25.2
5月	27	370	239	609	51	11	62	671	24.9
6月	25	479	388	867	107	23	130	997	39.9
7月	27	334	283	617	169	36	205	822	30.4
8月	27	312	240	552	313	52	365	917	34.0
9月	25	469	263	732	179	82	261	993	39.7
合計	157	2,265	1,618	3,883	956	216	1,172	5,055	32.2

登録者数

	高校				計	中学				計	合計
	市内 (男)	市内 (女)	市外 (男)	市外 (女)		市内 (男)	市内 (女)	市外 (男)	市外 (女)		
4月	50	55	38	47	190	21	38	0	2	61	251
5月	17	17	17	31	82	0	6	0	2	8	90
6月	24	18	27	28	97	10	12	1	8	31	128
7月	6	6	8	6	26	5	11	6	12	34	60
8月	5	4	7	10	26	10	14	13	8	45	71
9月	12	9	14	16	51	2	8	1	0	11	62
合計	114	109	111	138	472	48	89	21	32	190	662

保育園について

- 本年度は、豊平、中央、米沢、中大塩の各保育園を現場にて、残りの10園は本庁において監査を行いました。各園の状況は次のとおりです。

○ 保育園入園児の推移 (カッコ内は受託事業)

各年9月30日現在 (単位:人)

園名	R3年度	R4年度	R5年度	R6年度	R7年度	定員
ちの保育園	(0) 131	(0) 138	(1) 134	(1) 120	(1) 118	200
宮川保育園	(0) 124	(0) 123	(0) 124	(1) 121	0 112	120
宮川第二保育園	(1) 65	(1) 64	(0) 66	(0) 64	(0) 66	60
玉川保育園	(0) 167	(0) 162	(0) 162	(0) 154	(0) 147	220
湖東保育園	(0) 88	(0) 94	(0) 82	(1) 84	(0) 74	130
豊平保育園	(0) 94	(0) 88	(0) 96	(0) 87	(1) 88	100
北山保育園	(3) 54	(1) 53	(1) 49	(0) 48	(0) 51	100
中央保育園	(1) 67	(0) 48	(0) 54	(0) 58	(0) 64	90
米沢保育園	(0) 106	(0) 99	(0) 86	(0) 77	(0) 78	120
金沢保育園	(0) 43	(0) 42	(0) 41	(0) 39	(0) 43	100
泉野保育園	(1) 38	(1) 27	(1) 25	(0) 30	(0) 25	60
小泉保育園	(0) 50	(0) 45	(2) 52	(0) 56	(0) 60	90
みどりヶ丘保育園	(0) 54	(0) 48	(0) 49	(0) 37	(0) 41	90
中大塩保育園	(0) 78	(0) 71	(0) 76	(0) 68	(1) 67	100
計	(6) 1,159	(3) 1,102	(5) 1,096	(3) 1,043	(3) 1,034	1,580

(9月30日現在)

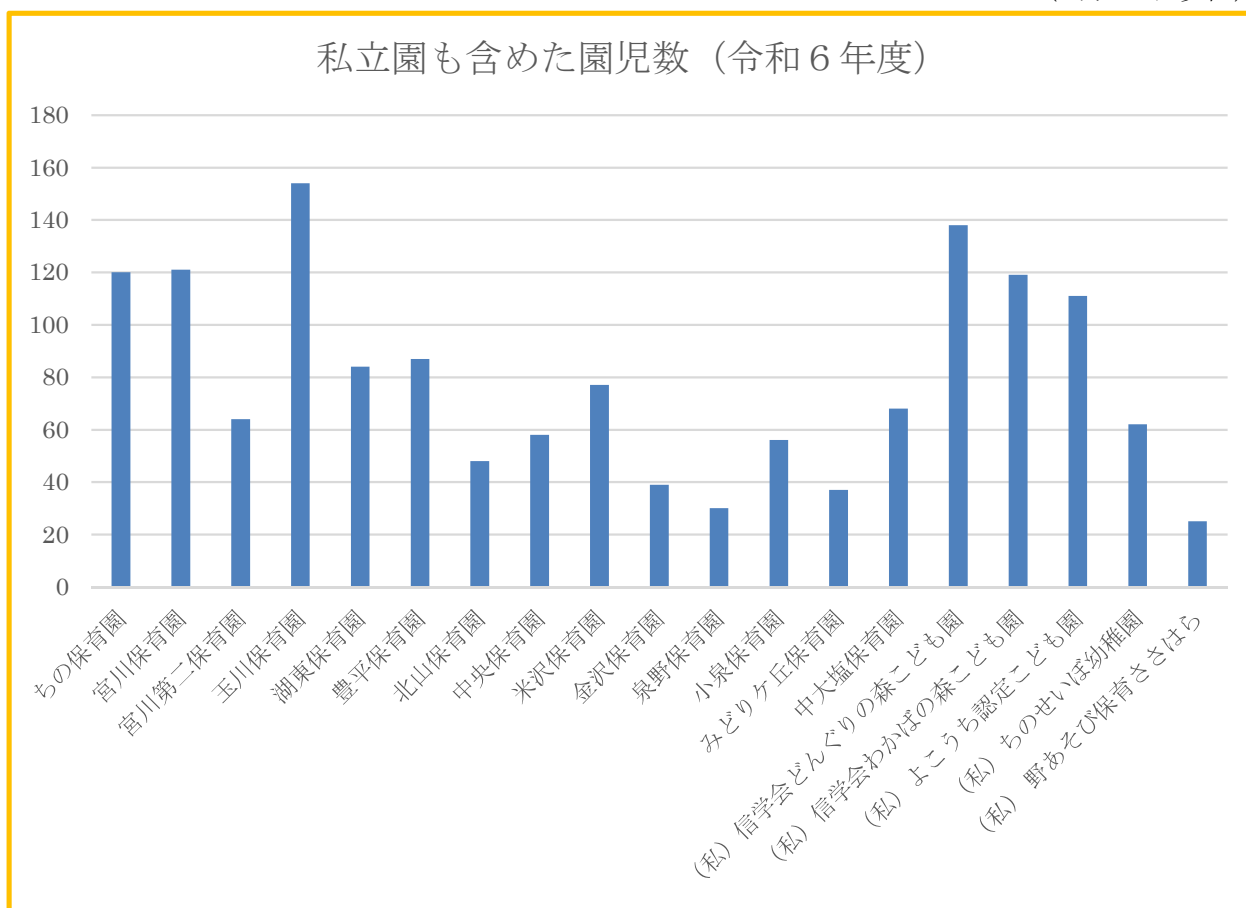

○保育料の収納状況

(9月30日現在)

園名	件数	調定額 (円)	件数	収入済額 (円)	収入未済額	
					件数 (件)	金額(円)
ちの保育園	141	4,143,100	141	4,143,100	0	0
宮川保育園	116	3,288,790	116	3,288,790	0	0
宮川第二保育園	68	1,886,970	65	1,838,970	3	48,000
玉川保育園	141	3,583,630	139	3,524,380	2	59,250
湖東保育園	62	2,076,000	61	2,062,800	1	13,200
豊平保育園	96	2,732,940	95	2,719,490	1	13,450
北山保育園	34	746,480	34	746,480	0	0
中央保育園	97	2,742,410	97	2,742,410	0	0
米沢保育園	82	1,810,050	80	1,771,750	2	38,300
金沢保育園	26	461,450	26	461,450	0	0
泉野保育園	5	70,560	5	70,560	0	0
小泉保育園	76	2,592,020	74	2,565,620	2	26,400
みどりヶ丘保育園	23	530,000	23	530,000	0	0
中大塩保育園	79	2,362,470	78	2,348,020	1	14,450
計	1,046	29,026,870	1,034	28,813,820	12	213,050

○緊急預かり・延長・預かり保育料の収納状況

(9月30日現在)

園名	件数	調定額(円)	件数	収入済額(円)	収入未済額	
					件数(件)	金額(円)
ちの保育園	143	127,380	137	105,180	6	22,200
宮川保育園	117	118,090	117	118,090	0	0
宮川第二保育園	37	67,600	37	67,600	0	0
玉川保育園	165	185,780	165	185,780	0	0
湖東保育園	81	92,440	81	92,440	0	0
豊平保育園	110	108,500	110	108,500	0	0
北山保育園	74	107,800	74	107,800	0	0
中央保育園	24	12,500	24	12,500	0	0
米沢保育園	96	113,970	96	113,970	0	0
金沢保育園	36	72,400	36	72,400	0	0
泉野保育園	5	7,800	5	7,800	0	0
小泉保育園	55	50,400	53	46,500	2	3,900
みどりヶ丘保育園	46	59,550	44	56,850	2	2,700
中大塩保育園	68	120,010	67	116,310	1	3,700
計	1,057	1,244,220	1,046	1,211,720	11	32,500

○給食費実費徴収金の収納状況

(9月30日現在)

園名	件数	調定額(円)	件数	収入済額(円)	収入未済額	
					件数(件)	金額(円)
ちの保育園	405	1,794,570	397	1,770,850	8	23,720
宮川保育園	400	1,849,890	398	1,840,350	2	9,540
宮川第二保育園	252	1,172,870	247	1,149,020	5	23,850
玉川保育園	530	2,465,560	529	2,460,790	1	4,770
湖東保育園	268	1,270,920	265	1,256,610	3	14,310
豊平保育園	294	1,385,610	294	1,385,610	0	0
北山保育園	154	716,690	150	707,150	4	9,540
中央保育園	169	804,810	168	800,040	1	4,770
米沢保育園	266	1,267,080	264	1,257,540	2	9,540
金沢保育園	139	655,530	139	655,530	0	0
泉野保育園	85	387,560	84	382,790	1	4,770
小泉保育園	202	950,410	197	926,560	5	23,850
みどりヶ丘保育園	160	763,200	158	753,660	2	9,540
中大塩保育園	193	907,930	193	907,930	0	0
計	3,517	16,392,630	3,483	16,254,430	34	138,200

○電気料（各年4月～9月）

（単位：円）

園名	園児数 (人)	電 気 料				
		7年度	6年度	増 減	月平均	1人当たり
ちの保育園	118	1,034,367	953,908	80,459	172,395	8,766
宮川保育園	112	733,496	726,744	6,752	122,249	6,549
宮川第二保育園	66	724,448	676,245	48,203	120,741	10,976
玉川保育園	147	860,728	825,515	35,213	143,455	5,855
湖東保育園	74	762,042	665,650	96,392	127,007	10,298
豊平保育園	88	835,299	737,810	97,489	139,217	9,492
北山保育園	51	641,265	558,306	82,959	106,878	12,574
中央保育園	64	713,141	710,622	2,519	118,857	11,143
米沢保育園	78	639,494	536,212	103,282	106,582	8,199
金沢保育園	43	524,766	491,278	33,488	87,461	12,204
泉野保育園	25	410,138	386,110	24,028	68,356	16,406
小泉保育園	60	768,915	701,686	67,229	128,153	12,815
みどりヶ丘保育園	41	637,347	626,086	11,261	106,225	15,545
中大塩保育園	67	792,654	764,581	28,073	132,109	11,831
計	1,034	10,078,100	9,360,753	717,347	1,679,683	9,747

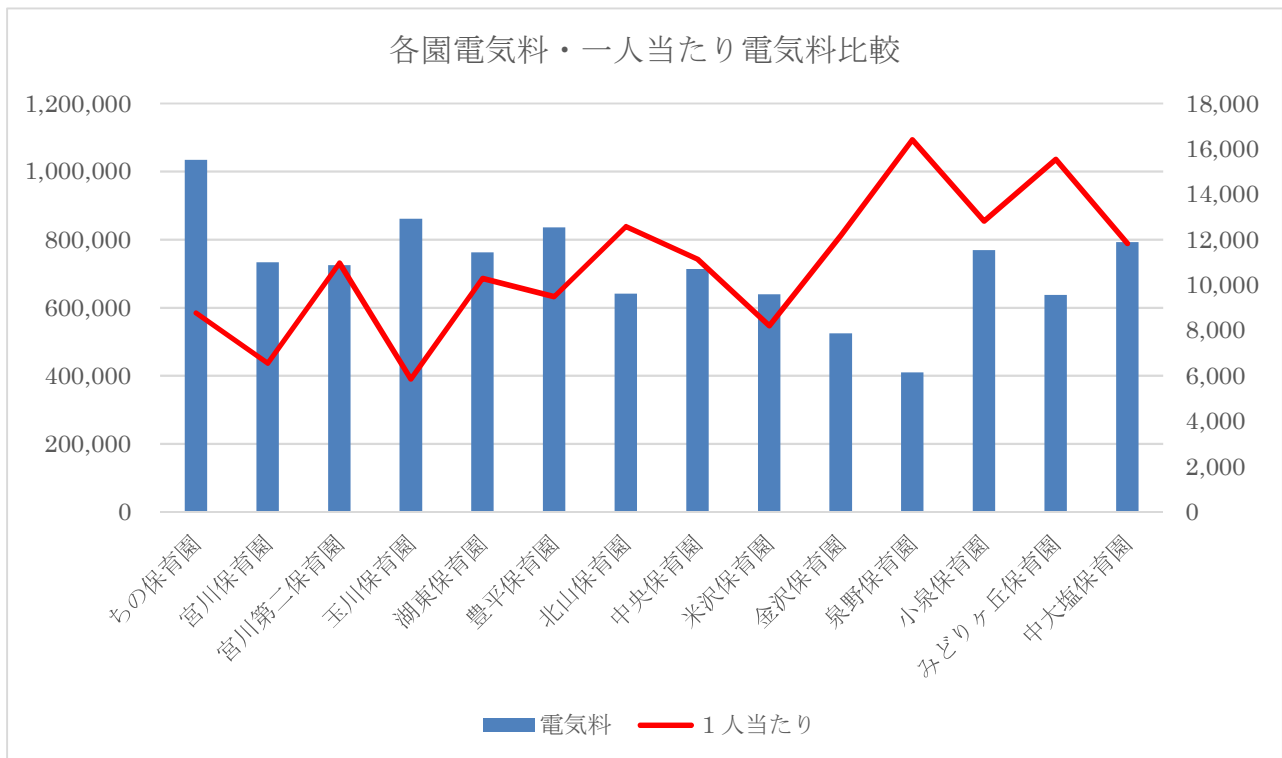

○水道料（上水道）（各年4月～9月）

（単位：円）

園名	園児数 (人)	水道料(上水道)				
		7年度	6年度	増減	月平均	1人当たり
ちの保育園	118	286,077	279,543	6,534	47,680	2,424
宮川保育園	112	203,131	219,284	△ 16,153	33,855	1,814
宮川第二保育園	66	190,426	188,066	2,360	31,738	2,885
玉川保育園	147	310,067	313,698	△ 3,631	51,678	2,109
湖東保育園	74	161,749	151,766	9,983	26,958	2,186
豊平保育園	88	236,708	241,427	△ 4,719	39,451	2,690
北山保育園	51	119,113	108,009	11,104	19,852	2,336
中央保育園	64	174,273	172,441	1,832	29,046	2,723
米沢保育園	78	219,828	211,298	8,530	36,638	2,818
金沢保育園	43	122,512	139,919	△ 17,407	20,419	2,849
泉野保育園	25	89,628	99,346	△ 9,718	14,938	3,585
小泉保育園	60	175,559	169,520	6,039	29,260	2,926
みどりヶ丘保育園	41	121,390	106,226	15,164	20,232	2,961
中大塩保育園	67	178,628	182,093	△ 3,465	29,771	2,666
計	1,034	2,589,089	2,582,636	6,453	431,515	2,504

○水道料（下水道）（各年4月～9月）

（単位：円）

園名	園児数 (人)	水道料(下水道)				
		7年度	6年度	増減	月平均	1人当たり
ちの保育園	118	278,135	270,215	7,920	46,356	2,357
宮川保育園	112	177,595	197,175	△ 19,580	29,599	1,586
宮川第二保育園	66	162,195	159,335	2,860	27,033	2,458
玉川保育園	147	339,446	344,077	△ 4,631	56,574	2,309
湖東保育園	74	171,435	159,335	12,100	28,573	2,317
豊平保育園	88	218,295	224,015	△ 5,720	36,383	2,481
北山保育園	51	118,690	105,017	13,673	19,782	2,327
中央保育園	64	142,615	140,054	2,561	23,769	2,228
米沢保育園	78	197,835	187,495	10,340	32,973	2,536
金沢保育園	43	122,958	144,889	△ 21,931	20,493	2,859
泉野保育園	25	80,776	93,195	△ 12,419	13,463	3,231
小泉保育園	60	143,812	136,407	7,405	23,969	2,397
みどりヶ丘保育園	41	121,151	102,132	19,019	20,192	2,955
中大塩保育園	67	147,426	151,732	△ 4,306	24,571	2,200
計	1,034	2,422,364	2,415,073	7,291	403,727	2,343

小・中学校について

○ 小・中学校の上半期の主な工事として、永明小中学校公共駐車場整備工事その 1 (49,396 千円)、北山小学校北校舎南校舎屋根改修工事 (24,200 千円)、長峰中学校屋内運動場防水及び校舎棟外壁改修工事 (18,535 千円) 東部中学校屋内運動場壁等改修工事 (17,688 千円) 等が施工されました。

児童・生徒数は、前年同期と比較して小学校で 117 人減少、中学校では 2 人増加していますが、全体では 115 人の減少となっています。過去 10 年間で 653 人の減少となっています。

○児童・生徒数の推移 各年 9 月 30 日現在 (単位: 人)

年度 学校名	R3	R4	R5	R6	R7
永明小学校	547	542	523	524	484
宮川小学校	694	682	684	666	656
米沢小学校	225	223	228	240	230
豊平小学校	207	210	211	209	202
玉川小学校	707	686	643	645	626
泉野小学校	92	95	84	83	72
金沢小学校	114	109	100	101	98
湖東小学校	201	215	209	194	184
北山小学校	136	128	132	117	110
小学校計	2,923	2,890	2,814	2,779	2,662
永明中学校	369	350	315	316	325
長峰中学校	373	369	382	372	362
北部中学校	282	291	285	291	291
東部中学校	422	394	409	395	398
中学校計	1,446	1,404	1,391	1,374	1,376
合計	4,369	4,294	4,205	4,153	4,038

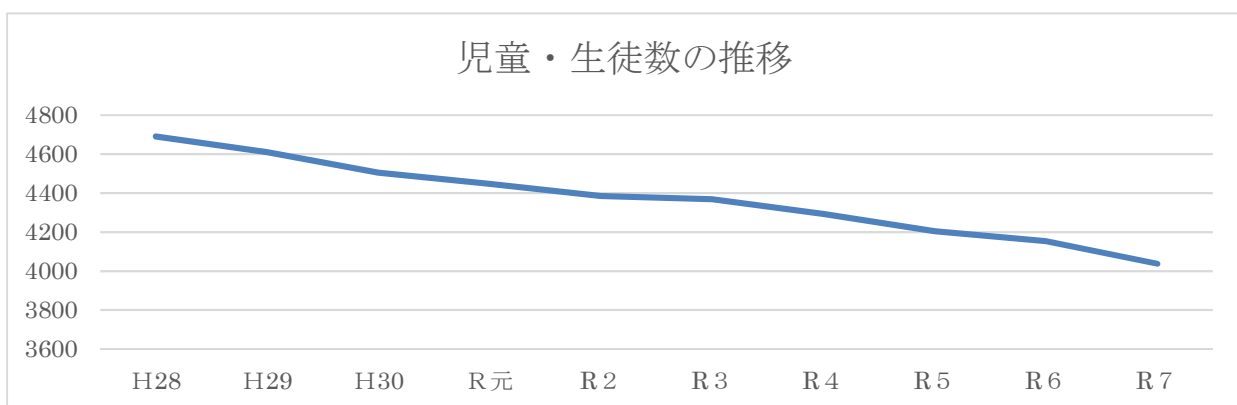

○給食費の状況（9月末現在）

※件数は延べ件数

学校名	収入額（円）	支出額（円）	未 収 金	
			件数	金額（円）
永明小学校	19,044,341	—	0	0
宮川小学校	24,714,582	17,647,235	50	354,000
米沢小学校	8,839,509	5,896,685	7	84,000
豊平小学校	8,288,930	5,918,964	2	19,479
玉川小学校	24,973,277	17,252,160	49	299,158
泉野小学校	3,190,776	2,192,246	0	0
金沢小学校	4,048,330	2,728,467	7	42,385
湖東小学校	9,627,680	5,257,583	2	11,940
北山小学校	3,882,082	2,793,850	1	6,000
小学校計	106,609,507	59,687,190	118	816,962
永明中学校	14,372,260	—	14	94,500
長峰中学校	15,828,053	11,701,461	22	159,000
北部中学校	13,574,277	9,749,150	22	165,000
東部中学校	18,042,674	12,040,792	30	203,865
中学校計	61,817,264	33,491,403	88	622,365
合 計	168,426,771	93,178,593	206	1,439,327

○水道料（4月～9月）の状況

学校名	児童・ 生徒数 (人)	水 道 料 (単位：円)				
		7年度	6年度	増 減	月平均	1人当たり
永明小学校	484			0	0	0
宮川小学校	666	1,295,707	1,410,443	△ 114,736	215,951	1,946
米沢小学校	240	937,536	820,344	117,192	156,256	3,906
豊平小学校	209	459,315	412,768	46,547	76,553	2,198
玉川小学校	645	1,224,167	1,296,055	△ 71,888	204,028	1,898
泉野小学校	83	408,984	372,761	36,223	68,164	4,928
金沢小学校	101	608,417	560,912	47,505	101,403	6,024
湖東小学校	194	764,691	750,646	14,045	127,449	3,942
北山小学校	117	693,213	660,724	32,489	115,536	5,925
小学校計	2,739	6,392,030	6,284,653	107,377	1,065,338	2,334
永明中学校	316			0	0	0
長峰中学校	372	823,567	846,049	△ 22,482	137,261	2,214
北部中学校	291	732,351	725,893	6,458	122,059	2,517
東部中学校	398	1,334,990	1,134,085	200,905	222,498	3,354
中学校計	1,377	2,890,908	2,706,027	184,881	481,818	2,099
永明小中学校	800	1,136,569	1,194,838	△ 58,269	189,428	1,421
合 計	4,916	10,419,507	10,185,518	233,989	1,736,585	2,120

○電気料（４月～８月）の状況

学校名	児童・生徒数 (人)	電 気 料 (単位：円)				
		7年度	6年度	増 減	月平均	1人当たり
永明小学校	484			0	0	0
宮川小学校	666	2,777,201	2,532,068	245,133	555,440	4,170
米沢小学校	240	1,191,914	1,273,814	△ 81,900	238,383	4,966
豊平小学校	209	1,014,566	1,045,117	△ 30,551	202,913	4,854
玉川小学校	645	2,552,634	2,411,673	140,961	510,527	3,958
泉野小学校	83	1,050,130	1,083,118	△ 32,988	210,026	12,652
金沢小学校	101	1,041,653	1,037,380	4,273	208,331	10,313
湖東小学校	194	978,646	1,028,711	△ 50,065	195,729	5,045
北山小学校	117	1,183,678	1,226,586	△ 42,908	236,736	10,117
小学校計	2,739	11,790,422	11,638,467	151,955	2,358,084	4,305
永明中学校	316			0	0	0
長峰中学校	372	3,403,257	3,717,077	△ 313,820	680,651	9,149
北部中学校	291	2,693,958	2,344,145	349,813	538,792	9,258
東部中学校	398	1,910,333	2,078,284	△ 167,951	382,067	4,800
中学校計	1,377	8,007,548	8,139,506	△ 131,958	1,601,510	5,815
永明小中学校	800	7,367,290	5,929,307	1,437,983	1,473,458	9,209
合 計	4,916	27,165,260	25,707,280	1,457,980	4,669,986	5,526

学校名	児童・生徒数 (人)	使用電力量 (k w)				
		7年度	6年度	増 減	月平均	1人当たり
永明小学校	484			0	0	0.00
宮川小学校	666	80,766	66,194	14,572	16,153	121.27
米沢小学校	240	31,877	29,990	1,887	6,375	132.82
豊平小学校	209	29,153	30,819	△ 1,666	5,831	139.49
玉川小学校	645	76,861	72,452	4,409	15,372	119.16
泉野小学校	83	32,993	32,621	372	6,599	397.51
金沢小学校	101	32,787	26,383	6,404	6,557	324.62
湖東小学校	194	27,835	29,282	△ 1,447	5,567	143.48
北山小学校	117	35,221	34,092	1,129	7,044	301.03
小学校計	2,739	347,493	321,833	25,660	69,499	126.87
永明中学校	316			0	0	0.00
長峰中学校	372	113,188	119,630	△ 6,442	22,638	304.27
北部中学校	291	82,376	70,210	12,166	16,475	283.08
東部中学校	398	60,838	59,346	1,492	12,168	152.86
中学校計	1,377	256,402	249,186	7,216	51,280	186.20
永明小中学校	800	204,666	170,310	-	40,933	255.83
合 計	4,916	808,561	741,329	67,232	138,025	164.48

太陽光発電未設置校：泉野小学校、金沢小学校、北山小学校

中央公民館について

○歳出における公民館費は、予算額 71,286 千円、支出額 24,752 千円、執行率 34.7%でした。支出済額の主なものは、公民館施設管理費が 5,112 千円、公民館報発行业費が 1,677 千円、公民館講座事業費が 415 千円となっています。

○公民館講座は、17 講座の内、約半数の 9 講座が定員に達しており、その内 2 講座は、受付初日に定員到達していました。グランドピアノをリニューアルした記念リレーコンサートを実施し、延べ 180 人が出演するなど発表の場の創出にも創意工夫が見られます。

○前年同期と比較して、利用者数は 3,907 人増加、使用料収入は 1.2 倍となっています。

○利用状況

月 区分	4月	5月	6月	7月	8月	9月	計
利用人数(人)	3,826	4,157	4,156	4,089	3,779	4,576	24,583
前年同期	3,063	3,321	3,692	3,434	3,181	3,985	20,676
使用料額(円)	46,790	26,900	41,480	39,690	33,560	37,620	226,040
前年同期	21,660	35,990	24,820	31,300	24,040	48,890	186,700

「グランドピアノリニューアル記念リレーコンサート」の様子



○公民館講座

	期日	講座名	回数	受講人数	延人数
1	4月4日(金) ～4月25日(金)	カリグラフィー講座	5	11	48
2	4月9日(水) ～4月30日(水)	ピラティス入門講座	4	16	59
3	5月13日(火) 5月17日(土)	茅野学講座「郷土の財産 養川堰を知る」 (雨天により1回 中止)	2	17	17
4	5月1日(木) ～5月29日(木)	世界の文化講座【中国編】 中国食文化の魅力	4	13	52
5	5月19日(月)	茅野学講座「佐久諏訪電気鉄道と諏訪鉄山鉄道 2本の“幻の鉄道”跡と辿る」	1	17	17
6	6月4日(水) ～6月18日(水)	はじめての空手道講座	3	18	42
7	6月8日(日)	茅野学講座「野外彫刻を“楽しむ”講座」	1	18	18
8	7月1日(火) ～8月5日(火)	茅野どんぼん唄い手養成講座	6	8	43
9	7月25日(金)	夏やすみこども体験教室① 「自然の木でフォトフレームを作ろう」	1	19	19
10	7月26日(土)	夏やすみこども体験教室② 「食べ物スモーク体験&自然の森散策」	1	18	18
11	8月7日(木)	夏やすみこども体験教室③ 「親子でかずあそび」	1	16	16
12	8月3日(日)	縄文アート講座 「おまもりビーナスをつくろう！」	1	9	9
13	8月27日(水)	地域づくり講座 「空き家はやっぱりみんなの課題？」	1	10	10
14	9月7日(日) ～9月28日(日)	マクラメ編み講座	4	2	8
15	9月12日(金) 9月13日(土)	地域づくり講座 「学習的手法による地域づくり」 (諏訪地方公民館運営協議会主催)	2	57	57
16	9月17日(水) ～10月8日(水)	リラックスヨガ講座	4	18	72
17	9月24日(水)	大切な方への「エンディングノート」書き方講座	1	48	48
			計	315	553

番号の網掛けは、新規講座

■ 定員に達した講座

■ 定員に10名以上の空きがあった講座

○高齢者大学（学生 79 名）

開催日	演 題	講 師（敬称略）
5月15日（木）	入学式・オリエンテーション	講師紹介・運営委員紹介
5月20日（火）	人生会議「明るく話をしましょう」	立科町介護予防ドクター 茅野市縄文ふるさと大使 鷹野和美
5月30日（金）	山岳気象予報士が見たエベレスト	(株)ヤマテン代表取締役、山岳気象予報士 茅野市縄文ふるさと大使 猪熊隆之
6月12日（木）	音楽しながら諏訪で暮らす	森の家花蔀店店主 フルート・ギター奏者 北原芳行
6月25日（水）	縄文人に近づく～私たちが学ぶこと	富士見町井戸尻考古館館長 小松隆史
7月4日（金）	星の一生	東京大学大学院理学研究科附属天文学教育研究センター木曾観測所長 小林尚人
8月28日（木）	未来の農業(SDGs)を考えよう！ (会場 公立諏訪東京理科大学)	公立諏訪東京理科大学工学部 機械電気工学科教授 来須孝光
9月12日（金）	コラム「斜面」とともに	信濃毎日新聞社 論説顧問 丸山貢一
10月10日（金）	日帰り研修 木曾路をめぐる旅	東京大学木曾観測所、奈良井宿
10月16日（木）	卒業証書授与式	挨拶、式辞、送辞、答辞 技能講座講師・運営委員お礼

○地区事業（大会等）

期 日	開催事業名
5月18日（日）	ちの地区球技大会（バレーボール）
5月25日（日）	宮川地区球技大会（野球・バレーボール）
5月25日（日）	中大塩地区スポーツウオーキングラリー
6月8日（日）	金沢地区ニュースポーツ講習会（ボッチャ・モルック）
6月28日（土）	泉野地区紙ヒコーキ大会
6月29日（日）	北山地区球技大会（野球）
7月6日（日）	豊平地区球技大会（野球・ゲートボール）
7月13日（日）	湖東地区球技大会（野球）
8月3日（日）	玉川地区球技大会（野球・バレーボール）
8月15日（木）	金沢地区盆野球大会
9月28日（日）	金沢地区体育祭

図書館・こども読書活動応援センター

○ 財産の状況

敷地 5,512.27 m² 市有地
 建物 鉄筋コンクリート2階建 1,613.60 m²

○ 予算の執行状況

(図書館)

歳出の図書館費は、予算額 108,182 千円に対して支出済額は 36,248 千円で、執行率は 33.5%でした。支出済額の主なものは、本館職員人件費以外では、会計年度任用職員報酬等で 6,391 千円、図書館施設管理費 3,768 千円、図書館資料購入事業費 4,655 千円となっています。

(こども読書活動応援センター)

歳出の読書活動推進費は、予算額 2,423 千円に対して、支出済額は 1,379 千円で、執行率は 56.9%でした。支出済額の主なものは、読り一む in ちの活動支援事業の 1,292 千円となっています。

○ 図書貸出状況は、次のとおりです。

(各年 9 月 30 日現在)

			本 館		市民館 図書室		分室 (10 分室 計)		本年有効 登録者数 の計	茅野市の 人口に対 する登録 率
			本 年	本 年	本 年	本 年				
利用申 込登録者	児 童	未就学児	340	14	120	474	34.53%			
		小学生	2,237	49	689	2,975				
		計	2,577	63	809	3,449				
	一 般	中学生	1,188	53	565	1,806				
		高校生	1,270	70	599	1,939				
		成人	10,315	907	504	11,726				
		計	12,773	1,030	1,668	15,471				
合 計		15,350	1,093	2,477	18,920					
貸出者数			R7	R6	R7	R6	R7	R6	R7 貸出者 数	R6 貸出者 数
	児 童		3,183	3,247	21	39	728	853	3,932	4,139
	一 般		23,812	22,204	900	743	1,028	1,070	25,740	24,017
	計		26,995	25,451	921	782	1,756	1,923	29,672	28,156
貸出冊数			R7	R6	R7	R6	R7	R6	R7 貸出者 数	R6 貸出冊 数
	児 童		17,713	18,445	90	240	2,181	2,313	19,984	20,998
	一 般		86,279	82,516	2,172	1,872	2,746	2,875	91,197	87,263
	計		103,992	100,961	2,262	2,112	4,927	5,188	111,181	108,261

尖石縄文考古館について

○ 財産の状況

・ 敷地	103,984.87 m ²	市有地
" "	4,686.00 m ²	借地（個人他）
合計	108,670.87 m ²	
・ 建物	2,937.48 m ²	鉄骨鉄筋コンクリート造

○ 予算の執行状況（考古館分）

歳入 対予算収入率：49.4% 対調定収入率 95.7%

歳出 執行率：33.9%

○ 観覧状況の推移

令和7年度は9月末の実績

年度	個人			団体			計			有料観覧数(人)	観覧料(円)	減免無料人数	総合計
	大人	高校	小中	大人	高校	小中	大人	高校	小中				
H27	23,976	241	2,236	3,933	267	3,851	27,909	508	6,087	34,504	14,711,750	21,090	55,594
H28	24,591	238	1,097	2,284	261	3,135	26,875	499	4,232	31,606	14,022,350	22,218	53,824
H29	20,784	245	974	2,009	313	2,121	22,793	558	3,095	26,446	10,876,200	33,336	59,782
H30	25,508	285	1,246	1,831	91	2,192	27,339	376	3,438	31,153	14,168,100	25,800	56,953
R元	27,838	361	2,994	2,303	68	2,393	30,141	429	5,387	35,957	15,919,850	18,477	54,434
R2	17,345	160	1,618	397	69	1,473	17,742	229	3,091	21,062	9,437,650	5,304	26,366
R3	20,769	251	2,383	337	1	1,909	21,106	252	4,292	25,650	11,356,250	6,792	32,442
R4	38,236	447	3,724	917	40	2,077	39,153	487	5,801	45,441	20,683,250	8,589	54,030
R5	33,293	451	3,279	1,222	229	1,950	34,515	680	5,229	40,424	18,264,700	11,001	51,425
R6	35,056	512	3,509	1,743	276	2,841	36,799	788	6,350	43,937	19,561,950	12,501	56,438
R7	23,600	396	2,673	881	628	2,000	24,481	1,024	4,673	30,178	13,158,979	7,482	37,660

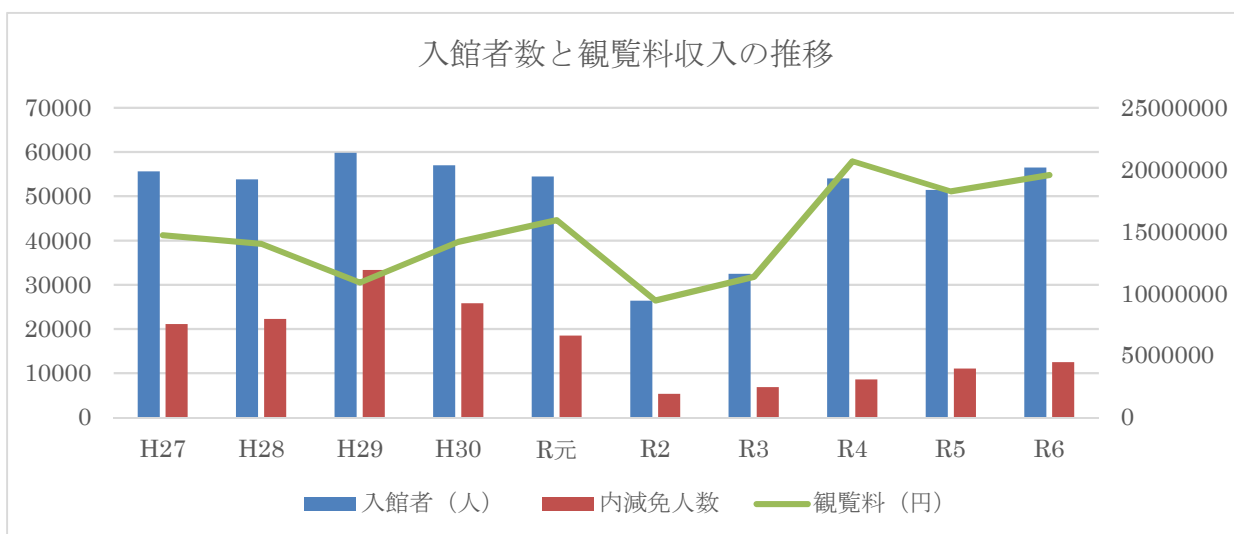

青少年自然の森について

○ 財産の状況

・ 敷地	45,873 m ²	市有地	
〃	9,004 m ²	借地	(南大塩財産区)
合計	54,877 m ²		
・ 建物			
管理棟	鉄骨木造併用2階建		751.95 m ²
宿泊棟	木造平屋建て5棟×322.41 m ²		1,612.05 m ²
炊飯棟	木造平屋建て		140.14 m ²
研修棟	鉄骨木造併用平屋建て		728.00 m ²
合計			3,232.14 m ²

○ 予算の執行状況

歳入 対予算収入率：54.3% 対調定収入率：91.6%

歳出 執行率：41.2%

○ 施設の利用状況

年 度	30	元	2	3	4	5	6	7
延利用者数	5,300	5,048	1,150	1,719	2,663	3,966	3,718	2,129

(令和7年度は、9月末の実績)

○ 使用料の状況

※寝具使用料は、1組（布団、シーツ、カバー類）1,200円（実費負担）

区分			大人（一般）	小学生、中学生及び高校生
宿泊棟	市民	宿泊	1人1泊 560円	無料
		日帰り	1人 300円	無料
	市民以外	宿泊	1人1泊 1,300円	1人1泊 700円
		日帰り	1人 840円	1人 450円
炊飯棟	市民	宿泊棟利用者	免除	免除
		日帰り	1人1日 90円	免除
	市民以外	宿泊棟利用者	免除	免除
		日帰り	1人1日 130円	1人1日 60円
実習室 会議室	市民	宿泊・日帰り	1団体1時間 60円	
	市民以外	宿泊・日帰り	1団体1時間 90円	
研修棟	市民	宿泊・日帰り	1団体1時間 670円	
	市民以外	宿泊・日帰り	1団体1時間 1,000円	

八ヶ岳総合博物館について

○ 財産の状況

- ・ 敷地 26,610.59 m² 市有地
- ・ 建物 3,342.11 m² 鉄筋コンクリート

○ 予算の執行状況

歳入 対予算収入率：98.6%、 歳出 執行率：40.0%

○ 入館者及び入館料の状況

(各年9月30日現在)

区分 年度	有料入館者 (人)			入館料 (円)	減免入館者 (人)	有料・減免入館者 (人)
	個人	団体	合計			
元	1,783	492	2,275	588,510	7,400	9,675
2	1,143	0	1,143	341,780	2,375	3,518
3	1,055	2	1,057	306,010	2,367	3,424
4	2,177	284	2,461	676,430	3,163	5,624
5	1,716	910	2,626	606,230	4,261	6,887
6	2,507	1,087	3,594	863,000	4,951	8,545
7	3,394	971	4,365	1,111,510	4,406	8,771

神長官守矢史料館について

○ 財産の管理状況

- 敷地 史料館敷地 822 m² (市所有地)
- 史料館進入路 165 m² (有償借地)
- 史料館周辺 4,012.05 m² (無償借地)
- 合 計 4,999.05 m²
- 建物 床面積 184.43 m² 鉄筋コンクリート造2階建

○ 予算の執行状況

歳入 対予算収入率：48.6% 歳出 執行率：32.4%

○ 利用状況 (単位：人)

年 度	H29	H30	R元	R 2	R 3	R 4	R 5	R 6	R 7
延利用者数	10,012	11,183	11,412	7,036	7,514	11,885	11,373	14,960	8,955
備 考						御柱祭			

(令和7年度は、9月末の実績)

スポーツ健康課について

○ 歳入は、体育施設使用料、受講料、雑収入等で、予算額 59,085 千円に対し収入済額が 20,774 千円、収入歩合は 35.2%となっています。

歳出は、保健体育費で予算額 272,295 千円に対して支出額 73,886 千円で、執行率 27.1%でした。このうち、保健体育総務費は、予算額 52,045 千円に対して支出済額 31,886 千円、執行率 61.3%で、職員の人件費 22,784 千円、補助金 4,130 千円が主なものです。体育施設費は予算額 220,250 千円に対して支出額 42,000 千円で執行率 19.1%でした。体育施設費の支出額の主なものは、スポーツ施設管理費の需用費 10,909 千円、委託料 14,596 千円、工事請負費 7,934 千円、運動公園環境整備事業費の委託料 5,450 千円となっています。

9月30日現在における運動公園等施設の利用人数は、前年同期と比べ 4,241 人増加し、155,907 人となっています。

使用料の収入状況については、次表のとおりです。

体育施設使用料等 (各年9月30日現在) (単位：円)

区分 \ 年度	3年度	4年度	5年度	6年度	7年度
総合体育館	3,302,070	3,674,130	3,921,375	3,375,180	4,419,460
庭球場	2,869,100	3,551,900	4,256,180	3,623,900	3,856,000
野球場	415,410	595,370	523,360	542,970	486,960
広場野球場	262,070	356,890	632,940	595,330	687,620
弓道場	252,460	242,750	444,600	276,250	376,340
陸上競技場	1,550,980	1,531,740	1,958,990	2,308,920	2,347,940
屋内ゲートボール場	85,540	71,650	119,250	137,860	129,940
自由広場	55,200	61,800	109,200	184,200	155,300
野外音楽堂	5,390	8,890	12,690	7,770	4,910
ハッティンクセンター	4,952,400	5,196,600	6,557,000	6,029,600	5,677,800
焼肉広場	42,300	85,900	98,450	89,850	91,050
体育練成館	53,340	61,940	—	—	—
永明社会体育館	—	—	—	6,720	63,980
その他施設使用料	152,200	179,490	236,710	166,580	204,920
スポーツ教室受講料	117,000	302,000	516,000	642,000	631,500
計	14,120,460	15,921,050	19,386,745	17,987,130	19,133,720