

令和5年度

定期監査（出先機関及び施設）
結果報告書

茅野市監査委員

資料目次

	令和5年度定期監査（出先機関及び施設）の結果について
1	令和5年度定期監査（出先機関及び施設）結果報告書
1	1 監査の種類
2	2 監査の実施期間
3	3 監査の対象とした機関・施設及び実施日
4	4 監査の対象とした事項及び範囲
2	5 監査の方法
6	6 監査結果
5	危機管理室消防課
	パートナーシップのまちづくり推進課
14	美サイクルセンター
17	保健福祉サービスセンター
19	千駄川自然学校
20	こども館0123広場
21	こども館CHUKOらんどチノチノ
22	保育園
31	小・中学校
35	中央公民館
36	家庭教育センター
37	図書館・こども読書活動応援センター
38	尖石縄文考古館
39	青少年自然の森
40	ハヶ岳総合博物館
	神長官守矢史料館
41	スポーツ健康課

5 監第 21-2 号
令和 6 年（2024 年）2 月 28 日

茅 野 市 長 今 井 敦 様

茅野市議会議長 矢島 正恒 様

茅野市監査委員	山崎 文男
同	奥原 正夫
同	樋口 敏之

令和 5 年度定期監査（出先機関及び施設）の結果について（報告）

地方自治法第 199 条第 1 項及び第 4 項の規定に基づき、市出先機関及び施設の定期監査を実施したので、同条第 9 項の規定により、その結果を報告いたします。

なお、地方自治法第 199 条第 1 4 項の規定に基づき、措置を講じたときは、その旨を監査委員に通知してください。

令和5年度定期監査（出先機関及び施設）結果報告書

1 監査の種類

地方自治法第199条第1項及び第4項の規定に基づく定期監査

2 監査の実施期間

令和5年10月25日から11月14日まで（延10日間）

3 監査の対象とした機関・施設及び実施日

期 日	曜 日	午前 午後	出 先 機 関 等 名		
			(CC=コミュニティセンター SC=サービスセンター)		
10月25日	水	午 前	宮川第二保育園	宮川地区CC	
		午 後	ちの保育園		
10月30日	月	午 前	宮川保育園 金沢保育園 泉野保育園 玉川保育園 豊平保育園 中大塩保育園		
		午 後	中央保育園 米沢保育園 小泉保育園 北山保育園 みどりヶ丘保育園 湖東保育園		
10月31日	火	午 前	美サイクルセンター 八ヶ岳総合博物館（神長官守矢史料館） 家庭教育センター		
		午 後	青少年自然の森	尖石縄文考古館	北部中学校
11月1日	水	午 前	豊平地区CC	湖東地区CC	永明中学校
		午 後	宮川小学校	長峰中学校	東部中学校
11月6日	月	午 前	東部SC 西部SC 中部SC 北部SC (4SC 会場:西部SC) 中大塩地区CC		
		午 後	豊平小学校	湖東小学校	消防課
11月7日	火	午 後	中央公民館	金沢地区CC	金沢小学校
11月8日	水	午 前	スポーツ健康課	図書館(こども読書活動応援センター)	永明小学校
		午 後	こども館0123広場	CHUKOらんどチノチノ	ベルビア出張所(マイナンバーセンター)
11月9日	木	午 前	泉野小学校	泉野地区CC	玉川小学校
		午 後	北山小学校	北山地区CC	ちの地区CC
11月13日	月	午 前	米沢小学校	米沢地区CC	玉川地区CC
11月14日	火	午 前	千駄刈自然学校	パートナーシップのまちづくり推進課	

4 監査の対象とした事項及び範囲

令和5年4月1日から令和5年9月30日までの間における財務に関する事務の執行及び業務の管理状況

5 監査の方法

監査は、様式を指定して提出された資料に基づき、出先機関または施設の長及び職員の説明を受け、内容を把握するとともに質疑に対し、説明を求める方法によって行いました。

当年度は、小中学校、保育園、地区コミュニティセンター及び保健福祉サービスセンターにおいては、所管課に共通資料として、公共料金、公金取扱い、会場利用者数など比較検討できる資料作成を依頼し、特に上下水道料金では、漏水の実態を掴むことができ、電気料金では契約会社による差異の確認など同類の施設を横一列に示すことで大いに資料を活用し比較することができました。

さらに当年度から大きな変更点としまして、保育園は2園は現場にて監査を実施し、他12園は本庁にて2園毎の監査を試み、保健福祉サービスセンターは西部保健福祉サービスセンターにて4サービスエリアを同時に監査を実施しました。この手法については、来年度に向け検証を進めより理にかなった監査を努めてまいります。

その他、書類確認については、事前に公金等の取扱い事務、備品台帳事務、外郭団体会計事務、工事及び委託業務を集中的に確認することを告知し、確認作業を実施しました。

また、保育料及び学校給食費の徴収、未収金の処理状況の確認、給食におけるアレルギー対応の確認、長期休暇の児童への対応などの聴取とともに前年度の定期監査時の指摘事項が改善されているかについても確認しました。

中でも改善されていた点としましては、豊平保育園の散歩時における保育士のビブス着用により安全確保を図っていた件につきましては、各園に浸透していることが確認されました。

6 監査の結果

各出先機関、施設とも、昨年度までは新型コロナウイルス感染症を意識しながらの事業実施でありましたが、本年5月の5類移行後は、従来の姿を取り戻してきていることが確認されました。

保育、学校現場においては、この時期としてはかなり早くインフルエンザの流行が訪れ対応に追われている中、監査の対応をいただきました。

小学校では、150周年を迎える学校が数校拝見されましたが、これまでの歴史と長年の学校現場において、児童が日々元気に学習できていることに対し、敬意を表します。

また、保育園現場におかれましても、一部報道もございましたが、各園とも園長を先頭に園児を第一に考えられた対応に務めている姿を確認することができました。

その他施設におかれましても、来館者数がコロナ禍以前の状態、あるいは上回る施設も確認され喜ばしい状態であることを確認させていただきました。

しかしながら、経営状況が厳しい施設もある中、現在、市が推し進めている行財政改革による施設の見直しが掲げられていますが、民間への移譲、または廃止など熱の入った議論により、この先の市の財政事情が安堵できる状態に持ち込めるよう一層の努力を求めます。

なお、その他次の点に留意し、引き続き適正な事務事業の執行に努められるよう望むものです。

【情報共有】

- (1) 研修を受講した場合、研修内容にもよるが、庁内で報告会開催の必要性など職員間の情報共有と共にスキルアップに繋げるよう有意義なものに努められたい。
- (2) 毎月、児童の声を聴く機会を設ける策として、アンケートを実施している学校があり、何か問題があれば、担任が聞き取りを行い、早急な対応を行っている事例など有効な好事例は広く公表されたい。
- (3) 各施設における職場会議において、重要事項を協議した場合は、会議記録を残すよう努められたい。

【地域との繋がり】

- (4) 学校・保育園共に地域や近隣との関係の強さを感じたので、児童や園児等に地域の繋がり大切さが伝わるよう引き続き努められたい。

【公金取扱い・備品等】

- (5) 備品管理において、古い物、故障している物など確実に使用しない備品が倉庫に眠っておられるが、そのような備品を毎年確認するのみではなく、除却作業を進めることで、スペースの確保にも繋がるので対応されたい。
- (6) 寄贈物であっても備品に該当する物は確実に備品台帳へ記載することを求めたい。
- (7) 給食費の業者支払において、資金不足が生じた経過も確認されたので、支払いを遅延することがないよう厳重な資金運用を図られたい。
- (8) 団体会計事務において、伝票記載額の誤りが確認されたので、施設長は確認を怠ることのないよう対応いただきたい。
- (9) 現金取扱簿の起票ミスが確認され、その数日後においてその差額を強制的に算入しミスを帳消しにしていたケースを確認したので、施設長は定期的に確認作業を実施していただき、決して内容を確認せずに関係書類の確認印を押印するのではなく、確実に確認した後に押印することを求めたい。
- (10) 現金数十万円を数カ月間に渡り金庫内に保管していたケースが確認されたので、そのようなことが無いよう施設長は定期的に金庫内を確認するなど厳重な取り扱いを求めたい。

【使用料等】

- (11) 各施設使用料は、現在見直しの最中であるが、登録団体の使用料や視聴覚備品の貸出、冷暖房の使用など明確にするとともに減額・免除は厳格に基準を定められたい。

(12) 各施設の利用者や来館者を伸ばす策として、DMOとの連携も検討されたい。

(13) 電気料金は、契約会社を比較する中で差が生じていることが確認されるので、最新の情報を取得し経費節減に努められたい。

【危険箇所等】

(14) 災害時において、要援護者及び未入区者も含めて、どう対応するか、全庁的な課題と捉え対応を図られたい。

(15) 園児、児童及び生徒の安全に配慮し、危険箇所が発生した場合は、早急な対応に努められたい。

【施設管理等】

(16) 施設の老朽化により冷暖房の切り替えに日数を要するなど苦慮している施設が多々ある中で、学校現場からは茅野市は本当に対応が早くありがたいという声を方々でお聞きしたので、学校現場以外の施設においても予算の許す限り早急な対応をお願いしたい。

(17) 最終処分場の残容量がほとんどないとのことであり、今後の方針を至急詰める必要を感じる。また、使用していない旧不燃物処理場を早期返還し、賃借料の削減を図られたい。

(18) 各施設を拝見する中で、利用者の意見を収集している施設が見受けられなかったもので、より利用者に親しまれる施設を目指すためにも利用者アンケートや意見箱などによる意見の収集に努められたい。

【監査資料】

(19) 監査をする上で事務事業評価が存在しないことから、監査資料における各事業の概要説明では評価するにも材料が乏しいので、その事業の実施によりどのような結果をもたらした市民や利用者に対し成果や効果があったのかを明記していただくとありがたい。

(20) 監査資料に誤字や数字の間違いが散見され、監査当日の修正及び差し替えが非常に多い状況でありました。各施設長及び主管する所属長におかれましては、確認作業を徹底した上で資料の提出を行うよう求めたい。

各出先機関及び施設の所見につきましては、次のとおりです。

危機管理室消防課について

○ 予算の執行状況

歳入の予算現額は37,382千円に対して収入済額は35,367千円で、収入歩合は94.6%でした。収入済額の主なものは、消防団員退職報償金であります。

歳出の予算現額は808,948千円に対して支出済額は392,782千円で執行率は48.6%でした。支出済額の主なものは、県消防防災航空隊の負担金、消防団員等公務災害掛金及び退職報償金掛金などとなっています。

【参考資料】

1 火災の発生状況

令和5年4月から令和5年9月末までの火災発生件数は9件で、内訳は建物が3件、林野1件、車両2件、その他が3件でした。

2 救急件数

令和5年4月から令和5年9月末までの救急出動総数は1,553件（前年度同期比1,264件減）で、そのうち主な事由は、急病が1,107件、一般負傷が237件、交通事故が70件となっています。

パートナーシップのまちづくり推進課について

○ 予算の執行状況

歳入は、予算額14,635千円に対して収入済額が1,017千円で、予算額の内、自治総合センター助成金、長野県市町村振興協会助成金等が年度末にかけて入金されることから、収入歩合は6.9%となっています。収入済額の主なものは、地区コミュニティセンター使用料、市民活動センター使用料となっています。

歳出は予算額156,551千円に対して支出済額75,336千円で執行率48.1%でした。支出済額の主なものは、地区コミュニティセンター管理運営費、区・自治会関係事業費、市民活動センター運営費、ひと・まちプラザ管理費となっています。

市民活動センターの4月から9月までの各種団体の利用状況は、有料団体、市民活動団体、市役所、社会福祉協議会も含め1,543件（前年度同期206件増）、人数は15,863人（前年度同期4,371人増）と増加しています。今後とも各種取り組み等、運営の努力をお願いします。

1 市民活動センター「ゆいわーく茅野」利用状況

9月30日現在

区分 \ 月	4月	5月	6月	7月	8月	9月	計
R 4	(273) 1,426	(393) 1,618	(634) 2,254	(673) 2,477	(463) 1,747	(570) 1,970	(3,006) 11,492
R 5	(682) 2,541	(757) 2,410	799 2623	1,121 3,3031	(886) 2,401	(856) 2,585	(5,101) 15,501

() 夜間利用内数

2 地区コミュニティセンター公金取扱状況

9月30日現在

(単位：件・円)

センター 区分	ちの		宮川		米沢		豊平	
	件数	金額	件数	金額	件数	金額	件数	金額
固定資産税	—	—	41	771,000	56	606,000	37	575,100
市県民税	—	—	12	80,400	30	214,600	1	2,800
国保税	—	—	10	82,400	38	248,700	10	46,600
軽自動車税	—	—	21	164,900	26	232,500	8	45,800
上下水道料	—	—	25	200,910	20	283,409	12	92,088
交通災害共済	—	—	3	2,400	7	7,200	10	4,000
介護保険料	—	—	14	96,590	27	181,250	9	32,710
センター使用料	76	146,300	57	22,200	40	18,980	9	7,040
その他	22	2,100	88	1,378,841	70	802,309	17	100,664
計	98	148,400	271	2,799,641	314	2,594,948	113	906,802
令和4年度	113	72,380	264	2,309,801	265	3,399,386	129	830,493

(単位：件・円)

センター 区分	玉川		泉野		金沢		湖東	
	件数	金額	件数	金額	件数	金額	件数	金額
固定資産税	37	415,000	47	584,100	19	256,500	34	564,600
市県民税	11	183,700	11	180,500	8	208,700	21	657,800
国保税	21	267,000	35	621,000	20	115,200	9	83,000
軽自動車税	25	199,100	16	125,600	9	45,000	27	178,500
上下水道料	25	213,310	2	16,229	5	100,576	32	263,779
交通災害共済	12	11,600	2	1,200	0	0	3	2,400
介護保険料	4	16,650	19	84,090	0	0	7	33,900
センター使用料	25	15,340	6	9,010	1	1020	23	6,840
その他	112	834,983	44	886,251	13	209,710	48	834,043
計	272	2,156,683	182	2,507,980	75	936,706	204	2,624,862
令和4年度	202	3,428,072	215	2,988,175	90	787,332	276	4,997,108

(単位：件・円)

センター 区分	北 山		中大塩		ベルビア		計	
	件数	金 額	件数	金 額	件数	金 額	件数	金 額
固定資産税	53	961,500	31	351,300			355	5,085,100
市県民税	20	262,000	24	358,900			138	2,149,400
国保税	33	77,400	17	174,800			193	1,716,100
軽自動車税	19	117,600	45	367,300			196	1,476,300
上下水道料	24	234,907	14	142,986			159	1,548,194
交通災害共済	5	6,400	14	11,200			56	46,400
介護保険料	24	154,830	15	92,740			119	692,760
センター使用料	20	13,080	0	0			257	239,810
その他	52	191,671	98	1,138,514			564	6,379,086
計	250	2,019,388	258	2,637,740	0	0	2,037	19,333,150
令和4年度	157	2,231,448	236	2,254,375			1,947	23,298,570

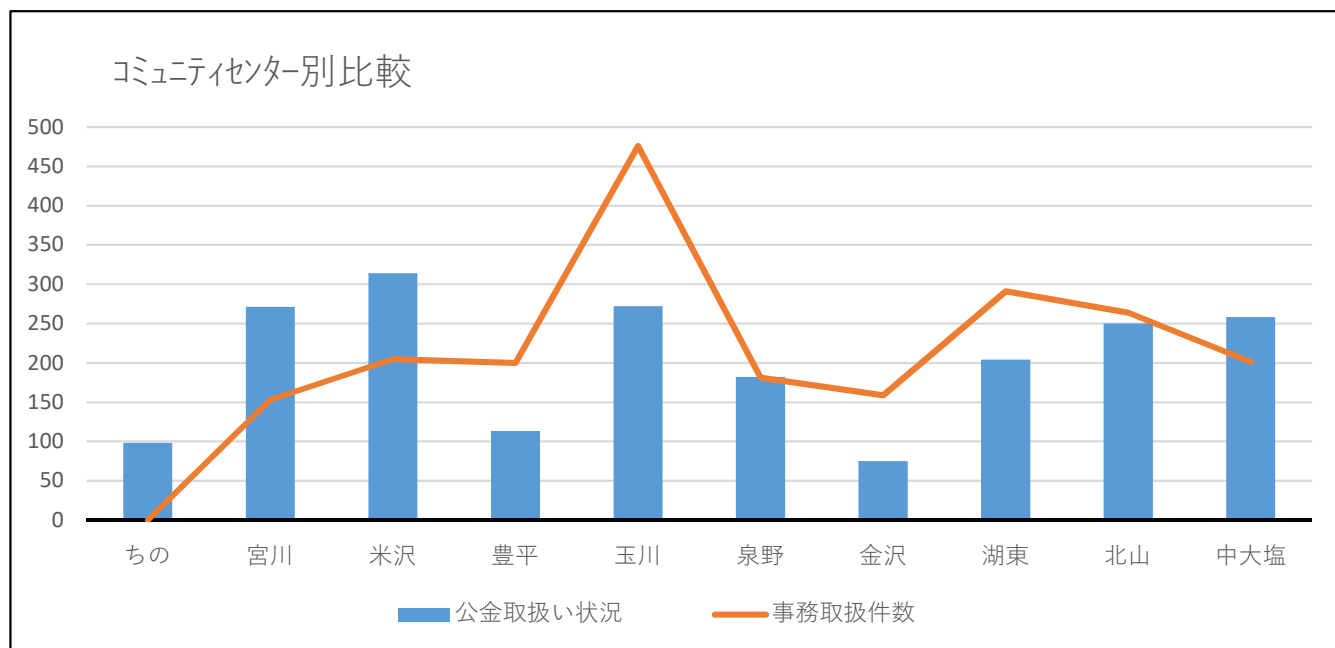

3 地域住民からの事務取扱状況

9月30日現在

(単位：件・円)

区分	ちの		宮川		米沢		豊平	
	件数	金額	件数	金額	件数	金額	件数	金額
戸籍謄本・抄本	—	—	14	4,050	34	15,300	19	8,550
住民票	—	—	48	13,800	70	21,000	70	20,700
印鑑証明	—	—	58	17,400	76	22,500	73	22,200
年金証明	—	—	0	0	0	0	1	300
税に関する証明	—	—	33	8,400	25	6,000	37	7,800
その他	—	—	0	0	0	0	0	0
合計	—	—	153	43,650	205	64,800	200	59,550
令和4年度	—	—	241	72,300	253	71,150	286	63,600

(単位：件・円)

区分	玉川		泉野		金沢		湖東	
	件数	金額	件数	金額	件数	金額	件数	金額
戸籍謄本・抄本	72	30,600	38	15,300	14	5,400	55	22,500
住民票	158	45,900	53	15,600	61	17,400	89	25,800
印鑑証明	171	51,300	62	18,600	56	16,800	110	33,000
年金証明	0	0	3	900	1	0	1	300
税に関する証明	75	14,700	25	4,800	27	6,600	36	3,900
その他	0	0	0	0	0	0	0	0
合計	476	142,500	181	55,200	159	46,200	291	85,500
令和4年度	481	138,300	184	54,600	184	40,500	292	72,150

(単位：件・円)

区分	北山		中大塩		計	
	件数	金額	件数	金額	件数	金額
戸籍謄本・抄本	25	10,800	18	7,200	289	119,700
住民票	87	26,100	70	19,800	706	206,100
印鑑証明	115	34,500	82	24,900	803	241,200
年金証明	1	300	2	600	9	2,400
税に関する証明	36	10,800	29	8,100	323	71,100
その他	0	0	0	0	0	0
合計	264	82,500	201	60,600	2,130	640,500
令和4年度	218	68,850	202	60,600	2,341	642,050

件数には、金銭の授受を伴わない証明書の発行件数を含んでいます。

例：軽自動車税の納税証明書等

4 地区コミュニティセンター等利用状況

9月30日現在

(単位：件)

センター	月	4月	5月	6月	7月	8月	9月	計
ちの		(75)	(91)	(85)	(78)	(70)	(80)	(479)
		130	144	142	142	110	144	812
	事務取扱	—	—	—	—	—	—	—
宮川		(6)	(8)	(5)	(5)	(4)	(6)	(34)
		37	45	42	33	28	34	219
	事務取扱	27	16	32	29	16	33	153
米沢		(15)	(20)	(12)	(13)	(9)	(9)	(78)
		42	48	46	53	41	46	276
	事務取扱	28	38	38	35	26	40	205
豊平		(6)	(8)	(14)	(8)	(8)	(10)	(54)
		30	31	37	26	27	34	185
	事務取扱	36	23	41	42	27	31	200
玉川		(27)	(29)	(26)	(21)	(17)	(32)	(152)
		55	56	54	56	43	61	325
	事務取扱	90	50	111	83	76	66	476
泉野		(25)	(20)	(25)	(23)	(21)	(21)	(135)
		37	31	35	32	29	28	192
	事務取扱	34	20	24	38	32	33	181
金沢		(16)	(6)	(14)	(15)	(10)	(11)	(72)
		32	18	32	33	27	28	170
	事務取扱	24	24	39	16	37	19	159
湖東		(8)	(14)	(9)	(8)	(8)	(6)	(53)
		30	37	37	37	32	35	208
	事務取扱	50	34	53	63	31	60	291
北山		(10)	(10)	(8)	(8)	(2)	(9)	(47)
		29	32	29	29	17	26	162
	事務取扱	45	38	50	43	41	47	264
中大塩		(36)	(30)	(33)	(36)	(26)	(46)	(207)
		86	85	93	99	74	113	550
	事務取扱	21	31	42	35	32	40	201
計		(224)	(236)	(231)	(215)	(175)	(230)	(1,311)
		508	527	547	540	428	549	3,099
	事務取扱	355	274	430	384	318	369	2,130

カッコ内は、夜間（午後6時以降）

（前年度同期：利用件数2,922件 事務取扱2,339件）

5 地区団体事務取扱状況

地区	団体 コミュニティ 運営協議会	地区社協	子ども会 育成会	日赤 奉仕団	区長会	地区 公民館	その他
ちの	◎	◎	◎	◎	◎	◎	
宮川	◎	◎		◎	◎	◎	
米沢	◎	◎	◎	◎	○	◎	◎
豊平	◎	◎	◎		◎	○	◎
玉川	◎	◎	◎		○	○	○
泉野	◎	◎	◎	◎	◎	◎	◎
金沢	◎	◎	◎	◎	○	○	○
湖東	◎	◎	◎		◎	◎	
北山	◎	◎	◎		◎	○	
中大塩		◎				○	◎
ベルビア							

◎は、会計事務を含む。各地区コミュニティセンターの詳細は別紙のとおり。

6 区・自治会からの要望書受付状況（4月～9月）

（単位：件）

地区	部別 総務部	企画部	危機管理室	市民環境部	健康福祉部	産業経済部	都市建設部	教育委員会
ちの			1			5	5	
宮川			2	1		18	77	
米沢			1			12	11	
豊平						9	15	
玉川			1	1		17	41	
泉野						27	10	
金沢						7	27	
湖東						24	19	
北山		1	1			31	23	
中大塩			1				1	
合計	0	1	7	2	0	150	229	0

各地区コミュニティセンターの詳細は別紙のとおり。

7 地区団体事務取扱状況（詳細）

ちの地区コミュニティセンター

外郭団体名称	取扱事務の内容
ちの地区コミュニティ運営協議会	事務及び会計
ちの地区社会福祉協議会	事務及び会計
ちの地区子ども会育成会	事務及び会計
日赤奉仕団ちの分団	事務及び会計
ちの地区区長会	事務及び会計
ちの地区公民館（分館長主事連絡会）	事務及び会計

宮川地区コミュニティセンター

外郭団体名称	取扱事務の内容
宮川地区コミュニティ運営協議会	事務及び会計
宮川地区社会福祉協議会	事務及び会計
日赤奉仕団宮川分団	事務及び会計
宮川地区区長会	事務及び会計
宮川地区公民館（分館長主事連絡会）	事務及び会計

米沢地区コミュニティセンター

外郭団体名称	取扱事務の内容
米沢地区コミュニティ運営協議会	事務及び会計
米沢地区社会福祉協議会	事務及び会計
米沢地区子ども会育成会	事務及び会計
日赤奉仕団米沢分団	事務及び会計
米沢地区区長会	事務
米沢地区公民館（分館長主事連絡会）	事務及び会計
米沢地区区長会NSM発電所管理委員会	事務及び会計

豊平地区コミュニティセンター

外郭団体名称	取扱事務の内容
豊平地区コミュニティ運営協議会	事務及び会計
豊平地区社会福祉協議会	事務及び会計
豊平地区子ども会育成会	事務及び会計
豊平地区区長会	事務及び会計
豊平地区公民館（分館長主事連絡会）	事務
豊平地区福祉推進委員連絡会	事務及び会計
豊平地区防災連絡会	事務及び会計

玉川地区CC

外郭団体名称	取扱事務の内容
玉川地区コミュニティ運営協議会	事務及び会計
玉川地区社会福祉協議会	事務及び会計
玉川地区子ども会育成会	事務及び会計
玉川地区区長会	事務
玉川地区公民館（分館長主事連絡会）	事務
玉川防犯組合	事務

泉野地区コミュニティセンター

外郭団体名称	取扱事務の内容
泉野地区コミュニティ運営協議会	事務及び会計
泉野地区社会福祉協議会	事務及び会計
泉野地区子ども会育成会	事務及び会計
泉野地区日赤奉仕団	事務及び会計
泉野地区区長会	事務及び会計
泉野地区公民館（分館長主事連絡会）	事務及び会計
泉野地区ふる里づくり推進協議会	事務及び会計
泉野地区遺族会	事務及び会計
穴倉運営委員会	事務及び会計

金沢地区コミュニティセンター

外郭団体名称	取扱事務の内容
金沢地区コミュニティ運営協議会	事務及び会計
金沢地区社会福祉協議会	事務及び会計
金沢地区子ども会育成会	事務及び会計
日赤奉仕団金沢分団	事務及び会計
金沢地区区長会	事務
金沢地区公民館（分館長主事連絡会）	事務
金沢地区こども館運営委員会	事務
金沢地区鳥獣被害対策委員会	事務

湖東地区コミュニティセンター

外郭団体名称	取扱事務の内容
湖東地区コミュニティ運営協議会	事務及び会計
湖東地区社会福祉協議会	事務及び会計
湖東地区子ども会育成会	事務及び会計
湖東地区区長会	事務及び会計
湖東地区公民館（分館長主事連絡会）	事務及び会計

北山地区コミュニティセンター

外郭団体名称	取扱事務の内容
北山地区コミュニティ運営協議会	事務及び会計
北山地区社会福祉協議会	事務及び会計
北山地区子ども会育成会	事務及び会計
北山地区区長会	事務及び会計
北山地区公民館（分館長主事連絡会）	事務

中大塩地区コミュニティセンター

外郭団体名称	取扱事務の内容
中大塩地区社会福祉協議会	事務及び会計
中大塩地区地区公民館（分館長主事連絡会）	事務
ふるさとづくりネットワーク	会計

美サイクルセンターについて

○ 財産状況

土地	茅野市花蒔埋立地	4,780.0	m ²	市有地
	美サイクルセンター	11,015.5	m ²	借地
	茅野市不燃物処理場	6,652.7	m ²	借地
	茅野市最終処分場	18,153.36	m ²	市有地
	笹原最終処分場	5,961.51	m ²	借地
	茅野環境館	1,472.30	m ²	市有地
	蓼科有機センター	3,730.0	m ²	借地
	合計	51,765.37	m ²	
建物	不燃物処理場 鉄筋鉄板ルーフデッキ	418.68	m ²	
	美サイクルセンター古紙梱包施設 鉄筋コンクリート	930.5	m ²	
	放置自転車保管庫 軽量鉄骨	135.0	m ²	
	茅野環境館 鉄筋コンクリート	421.2	m ²	
	蓼科有機センター 軽量鉄骨造	445.5	m ²	
	合計	2,350.88	m ²	

○ 予算の執行状況

歳入は、予算額27,472千円に対して収入済額が35千円で、予算額の内、諏訪南行政事務組合納付金が今後納入されることから、収入歩合は0.1%となっています。

歳出は予算額667,579千円に対して支出済額383,631千円で執行率57.5%でした。主な支出は清掃費で、378,189千円で、執行率は57.1%でした。その主な支出は、諏訪南行政事務組合負担金、可燃物、資源物・不燃物収集運搬の委託料となっています。

可燃ごみ搬入量と収集量(単位:t)

年度	区分	計
令和1年度	搬入量	16,480
	うち委託収集量	8,905
令和2年度	搬入量	16,025
	うち委託収集量	8,913
令和3年度	搬入量	15,829
	うち委託収集量	8,504
令和4年度	搬入量	15,905
	うち委託収集量	8,410
令和5年度	搬入量	8,477
	うち委託収集量	4,314

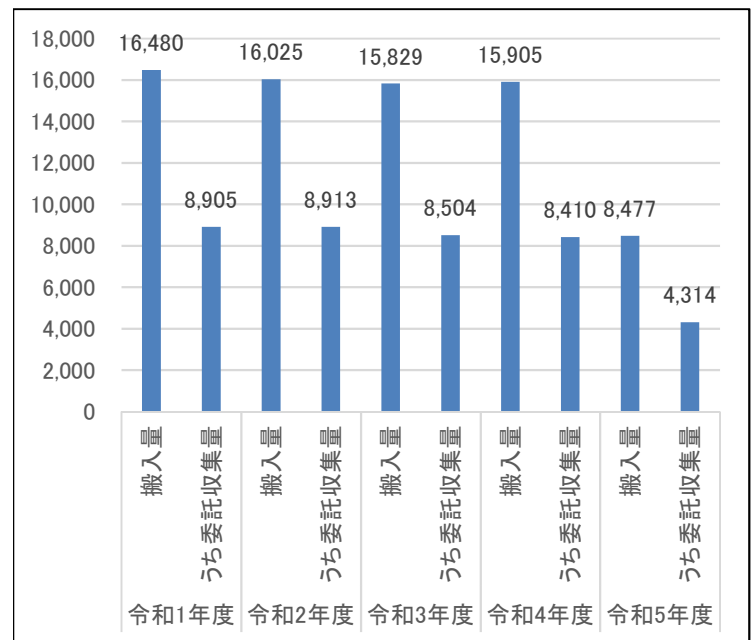

常設リサイクルステーション利用者数

年度	計	1日平均	日数
令和2年度	25,522	82.3	310
令和3年度	25,992	77.6	335
令和4年度	30,479	98.3	310
令和5年度	17,082	108.8	157

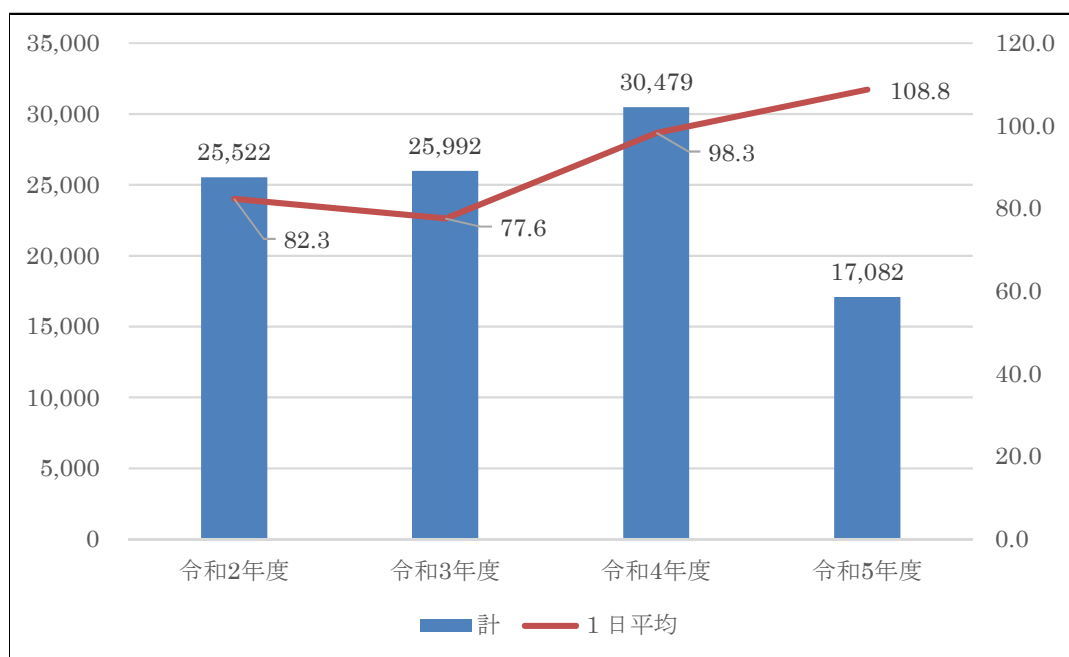

資源物等の搬入量

単位:t

区分	搬入量	紙類	缶類	びん類	ペット ボトル	容器 包装 プラス チック	その他 プラス チック	白色 トレイ	木製 家具類	不燃 ごみ 不燃粗 大	その他 資源物	その他
令和3年度	1152	297	31	143	29	120	22	4	47	426	17	18
令和4年度	1727	552	59	233	63	183	41	8	92	464	30	3
令和5年度	900	270	29	124	33	91	27	4	55	251	14	2

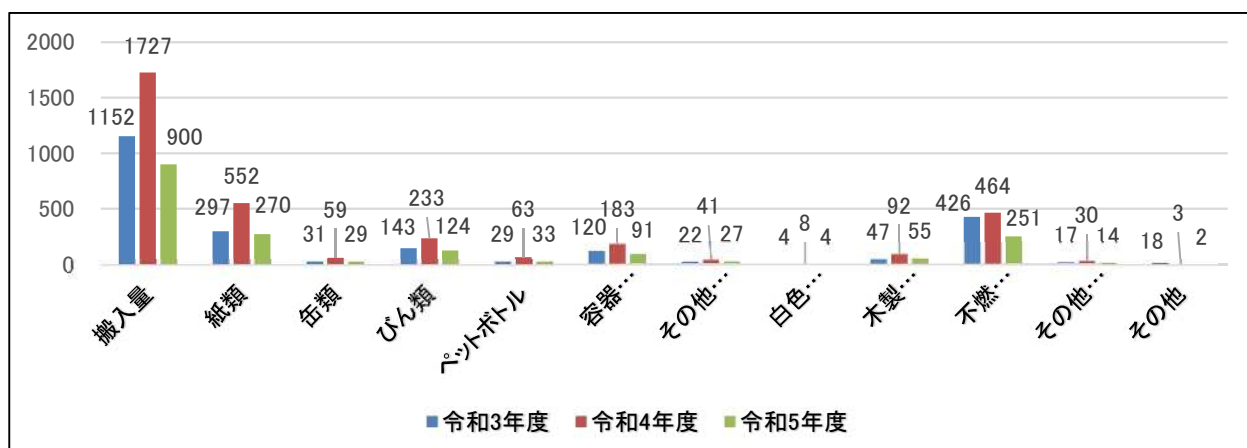

不法投案件数

年度	不法投案件数
令和1年度	15
令和2年度	4
令和3年度	9
令和4年度	9
令和5年度	0

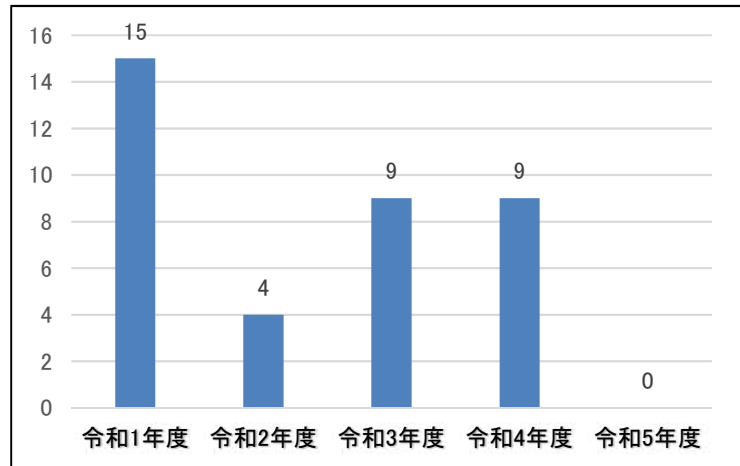

一斉清掃実施結果

実施時期	参加人数(人)	収集土砂量(m ³)	収集廃棄物量(t)
令和1年度	9,994	19.8	5.6
令和2年度	4,051	45.9	4.8
令和3年度	7,395	48.5	3.2
令和4年度	12,103	40.0	5.5
令和5年度	8,794	0.0	7.8

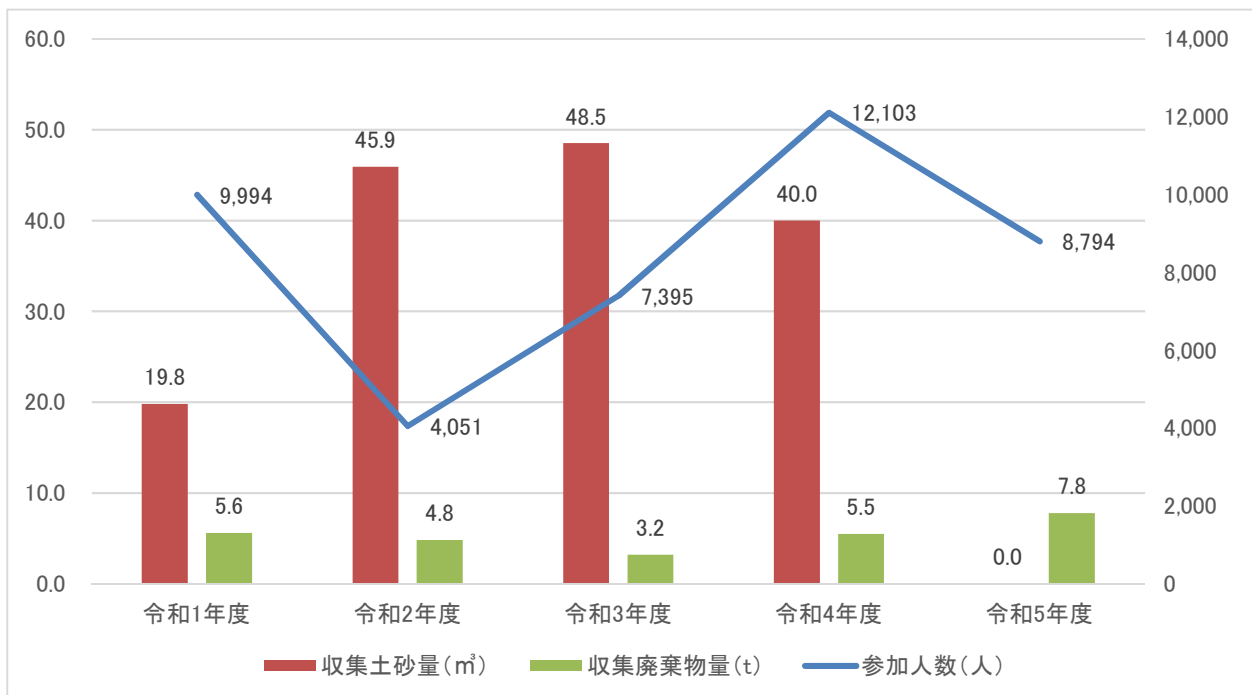

保健福祉サービスセンターについて

- 茅野市の高齢化率は8月末現在で31.5%となっており、昨年度に比べ2.8ポイント増加しています。エリアにより差はありますが、特に北部エリアに関しては、高齢化率が突出している状況であります。その中でも北山地区が44.0%となっています。

- 職員配置状況 (9月30日現在)

センター名	職員数 (人)	会計年度任用職員 (人)	計 (人)	平均年齢 (歳)
東部保健福祉サービスセンター	6	1	7	44.3
西部保健福祉サービスセンター	6	1	5	47.8
中部保健福祉サービスセンター	4	1	5	49.8
北部保健福祉サービスセンター	3	0	3	49.0

(センター長等、兼務職員含む)

- 茅野市の高齢化率 (8月末現在) (単位：%)

地区	玉川	豊平	泉野	東部エリア	宮川	金沢	西部エリア
高齢化率	27.3	33.4	39.2	30.2	30.0	40.0	31.7

地区	ちの	米沢	中大塩	中部エリア	湖東	北山	北部エリア
高齢化率	28.1	33.0	34.1	30.1	31.9	44.0	38.1

* 茅野市全体の高齢化率 31.5%

○ 相談者数

(令和5年8月末現在 単位:人)

東部保健福祉サービスセンター

年度	高齢者		障害児・障害者		母子保健		成人保健		その他	
	件数	実数	件数	実数	件数	実数	件数	実数	件数	実数
3	895	312	1,406	346	142	55	84	47	120	50
4	1143	384	1640	414	101	34	246	124	165	60
5	409	122	529	83	32	27	54	48	37	28

西部保健福祉サービスセンター

年度	高齢者		障害児・障害者		母子保健		成人保健		その他	
	件数	実数	件数	実数	件数	実数	件数	実数	件数	実数
3	791	266	751	139	45	16	71	32	216	41
4	415	202	547	135	33	21	43	40	40	26
5	606	320	599	161	0	0	36	34	61	31

中部保健福祉サービスセンター

年度	高齢者		障害児・障害者		母子保健		成人保健		その他	
	件数	実数	件数	実数	件数	実数	件数	実数	件数	実数
3	1,209	817	1,126	579	10	10	101	65	61	25
4	1082	458	1072	349	36	22	68	76	68	33
5	811	326	777	258	3	2	50	51	42	18

北部保健福祉サービスセンター

年度	高齢者		障害児・障害者		母子保健		成人保健		その他	
	件数	実数	件数	実数	件数	実数	件数	実数	件数	実数
3	744	208	351	127	18	3	77	11	8	5
4	532	182	282	113	7	1	34	18	10	5
5	453	151	206	73	0	0	34	34	6	5

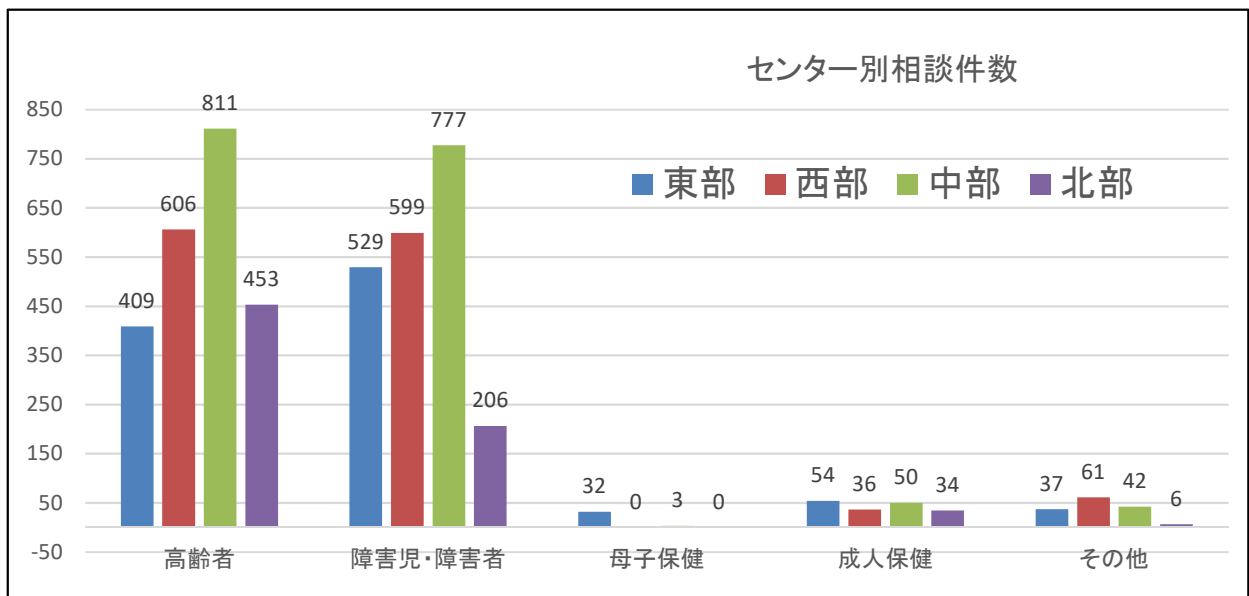

千駄刈自然学校について

○ 財産の管理状況

・土地

施設敷地・駐車場	12,521.55	m ²	借地 (株)蓼科ビレッジから転借
自然体験用地	4,958.00	m ²	市有地
自然体験用地	946,375.00	m ²	借地 アルピコリゾート&ライフ(株)から無償貸借
自然体験用地	1,013,100.00	m ²	借地 長野県所有地
合計	1,976,954.55	m ²	

・建物

千駄刈自然学校校舎	木造鋼板葺平屋建	147.01	m ²
付帯施設 (楽焼施設・トイレ・倉庫)	木造鋼板葺平屋建	67.57	m ²
付帯施設 (炊事場)	鉄骨造平屋建	16.00	m ²
付帯施設 (ポンプ室)	プレハブ平屋建	8.64	m ²
合計		239.22	m ²

○ 予算の執行状況

歳出の千駄刈自然学校管理運営費は、予算額6,123千円に対して支出済額が1,825千円で、執行率は29.8%でした。支出済額の主なものは、NPO法人蓼科・八ヶ岳国際自然学校へ体験プログラム委託業務として500千円、会計年度任用職員の報酬、需用費の光熱水費となっています。

○ 施設の利用状況

9月末現在、延べ8,396人の利用者がありました。前年度同期に比べると利用者は491人の増加にとなっています。

(9月30日現在)

区分		月							計
		4月	5月	6月	7月	8月	9月		
利用 人数 (人)	施設利用 (市)	0	0	0	0	0	0	0	0
	体験プログラム等 (NPO)	389	1,474	701	2,133	694	3,005	8,396	
	計	349	1,474	701	2,133	694	3,005	8,396	
施設使用料 (円)		0	0	0	0	0	0	0	0

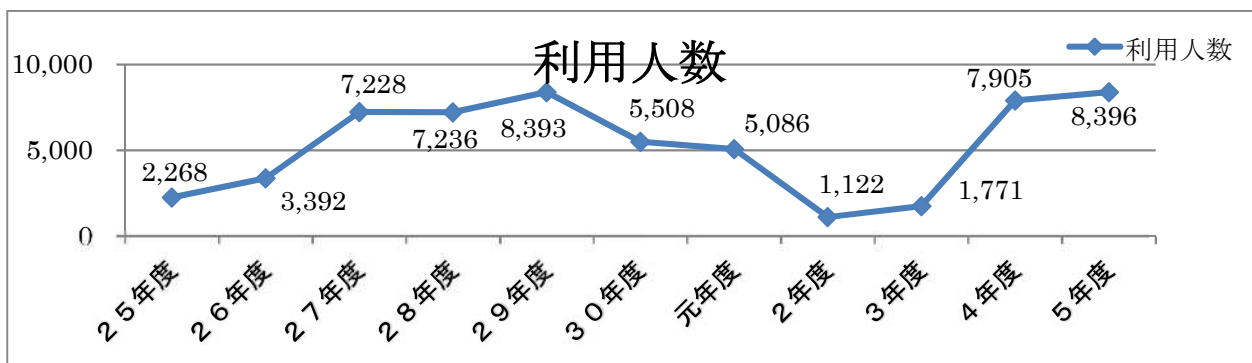

茅野市こども館0123広場について

○ 予算の執行状況

歳出のこども館費は、予算額11,980千円に対し、支出済額5,061千円で、執行率は42.2%でした。支出済額の主なものは、会計年度任用職員5名の報酬となっています。

○ 入館者の状況

令和5年4月から9月までの利用者は7,275人で、前年度同期と比べて2,402人の大きく増加している状況にあります。

令和5年度 茅野市こども館(0123広場)入館児状況

	開館日(日)			新規登録児(人)			利用児(人)							相談 (件数)	父親	祖父母
	平日	土日祝	計	市内	市外	計	市内	市外	計	平日	1日 平均数	土日祝	1日 平均数			
4月	16	10	26	33	57	90	536	364	900	605	38	295	30	8	178	50
5月	19	8	27	33	77	110	533	414	947	636	33	311	39	7	222	68
6月	17	8	25	29	82	111	660	462	1,122	784	46	338	42	4	234	80
7月	17	10	27	31	129	160	749	564	1,313	783	46	530	53	6	285	106
8月	18	8	26	43	171	214	843	722	1,565	1,058	59	507	63	3	372	191
9月	17	9	26	29	111	140	820	608	1,428	956	56	472	52	6	315	108
計	104	53	157	198	627	825	4,141	3,134	7,275	4,822	46	2,453	46	34	1,606	603

過年度の状況

	開館日(日)			新規登録児(人)			利用児(人)							相談 (件数)
	平日	土日祝	計	市内	市外	計	市内	市外	計	平日	※	土日祝	※	
30年度	196	112	308	461	973	1,434	11,657	8,318	19,975	14,226	73	5,749	51	254
元年度	174	109	283	342	948	1,290	9,290	7,203	16,493	11,258	65	5,235	48	153
2年度	164	77	241	251	303	554	5,615	3,463	9,078	7,519	46	1,559	20	179
3年度	193	119	312	239	433	672	5,662	3,600	9,262	6,968	36	2,294	19	172
4年度	201	52	253	316	612	928	7,303	4,836	12,139	9,281	46	1,343	26	127
計	3,262	1,831	5,093	7,451	13,866	21,317	182,834	134,758	317,592	228,326	70	88,535	48	5,652

※ 1日平均組数

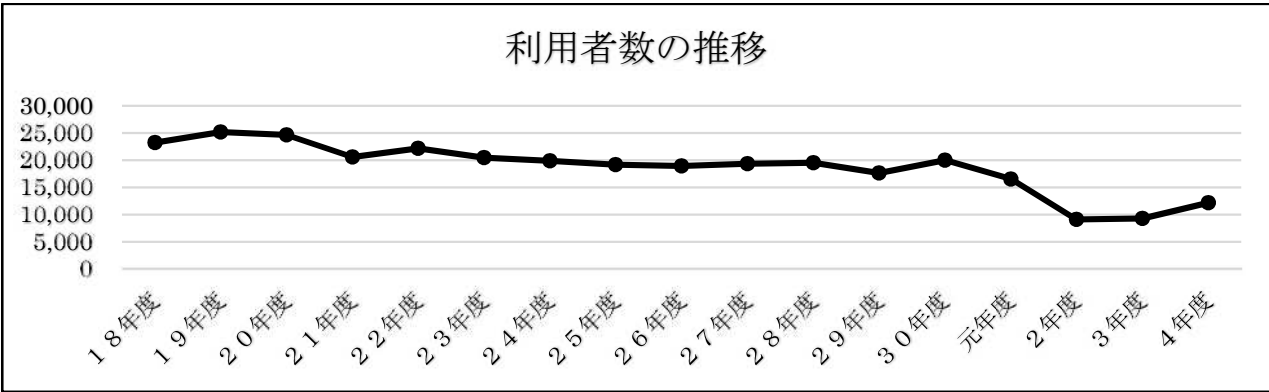

こども館CHUKOらんどチノチノについて

○ 予算の執行状況

歳出のこども館CHUKOらんどチノチノ運営費は、予算額6,908千円に対して、支出済額2,986千円で執行率43.2%でした。支出済額の主なものは、会計年度任用職員の報酬2,030千円となっています。

○ 利用者の状況

令和5年4月から9月までの利用者は、3,160人で、前年度同期と比べて1,357人の増加となり、その内、高校生の利用者数は1,276人の増加、中学生の利用者数は81の増加と高校生が大きく増加しています。

登録者数

令和5年9月30日

	高校				計	中学				計	合計
	市内 (男)	市内 (女)	市外 (男)	市外 (女)		市内 (男)	市内 (女)	市外 (男)	市外 (女)		
4月	14	22	24	22	82	4	7	11	2	24	106
5月	9	13	17	26	65	0	13	1	1	15	80
6月	11	8	27	35	81	3	3	0	1	7	88
7月	2	6	12	14	34	6	11	3	3	23	57
8月	9	10	3	15	37	4	14	1	3	22	59
9月	2	0	12	8	22	5	7	4	2	18	40
合計	47	59	95	120	321	22	55	20	12	109	430

利用者延べ人数

令和5年9月30日

	日数	高校		計	中学		計	合計	1日平均
		市内	市外		市内	市外			
4月	26	143	121	264	52	1	53	317	12.2
5月	27	192	197	389	44	2	46	435	16.1
6月	25	251	234	485	28	1	29	514	20.6
7月	27	232	267	499	144	2	146	645	23.9
8月	27	231	339	570	85	7	92	662	24.5
9月	25	262	211	473	109	5	114	587	23.5
合計	157	1,311	1,369	2,680	462	18	480	3,160	20.1

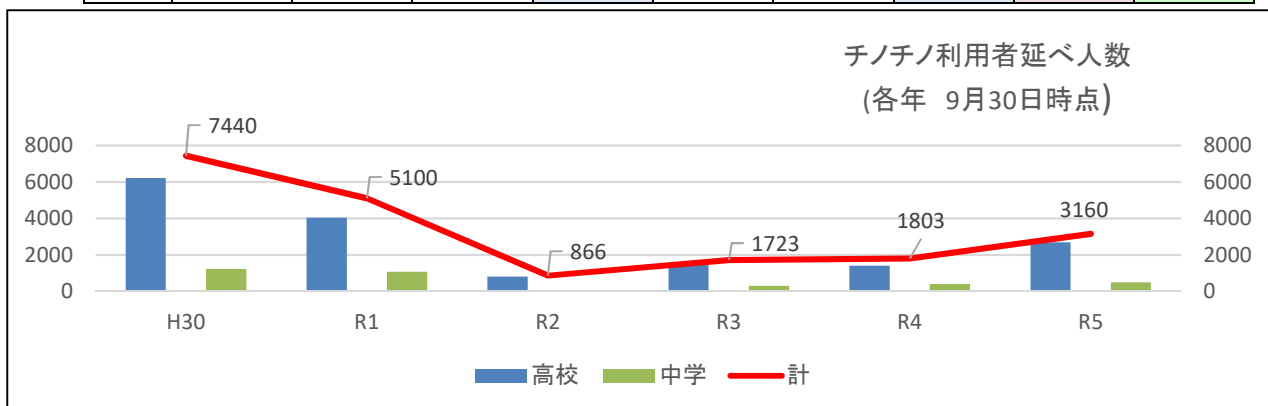

保育園について

○ 本年度は、ちの保育園及び宮川第2保育園は例年どおりに現場にて監査を実施しましたが、他の12園につきましては、本庁7階にて2園ごと園長に出席いただき監査を実施しました。

各園におかれましては、園長からの指示あるいは伝言が確実になされ統制されているものと感じられました。

各園の状況は次のとおりです。

1 各保育園の入園児童数、職員数

9月30日現在

園名	園児数(人)	職員数(人)	敷地面積(m ²)	園舎(m ²)
ちの保育園	(1)	(10)	632	1,735.91
	134	19	3,499.33	
宮川保育園	(0)	(9)	694.59	1,380.64
	124	13	4,119.00	
宮川第二保育園	(0)	(7)	0	672.7
	66	16	1,814.74	
玉川保育園	(0)	(12)	0	1,377.58
	162	18	6,429.84	
湖東保育園	(0)	(7)	0	1,083.54
	82	12	4,673.27	
豊平保育園	(0)	(6)	0	1,267.54
	96	12	3,743.79	
北山保育園	(1)	(6)	0	883.72
	49	9	3,649.96	
中央保育園	(0)	(6)	0	1,356.45
	54	12	2,010.00	
米沢保育園	(0)	(8)	0	1,074.45
	86	14	6,638.07	
金沢保育園	(0)	(6)	899	983.13
	41	8	3,238.60	
泉野保育園	(1)	(5)	0	853.2
	25	6	3,500.00	
小泉保育園	(2)	(7)	1,393.00	838.45
	52	11	2,358.77	
みどりヶ丘保育園	(0)	(5)	0	838.34
	49	9	4,408.04	
中大塩保育園	(0)	(7)	0	1,271.03
	76	13	4,246.59	
計	(5)	(101)	3,618.59	15,616.68
	1,096	172	54,330.00	

※ 園児数カッコ内は受託児童内数

※ 職員数は会計年度任用職員を含む（時給職員を除く）。カッコ内は正規職員数（育児休暇、産前休暇職員除く）

2 各保育園の入園児童数、職員数、施設の状況

(9月30日現在)

園名	園児数(人)	職員数(人)	敷地面積(m ²)	園舎(m ²)
ちの保育園	(1)	(10)	632	1,735.91
	134	19	3,499.33	
宮川保育園	(0)	(9)	694.59	1,380.64
	124	13	4,119.00	
宮川第二保育園	(0)	(7)	0	672.7
	66	16	1,814.74	
玉川保育園	(0)	(12)	0	1,377.58
	162	18	6,429.84	
湖東保育園	(0)	(7)	0	1,083.54
	82	12	4,673.27	
豊平保育園	(0)	(6)	0	1,267.54
	96	12	3,743.79	
北山保育園	(1)	(6)	0	883.72
	49	9	3,649.96	
中央保育園	(0)	(6)	0	1,356.45
	54	12	2,010.00	
米沢保育園	(0)	(8)	0	1,074.45
	86	14	6,638.07	
金沢保育園	(0)	(6)	899	983.13
	41	8	3,238.60	
泉野保育園	(1)	(5)	0	853.2
	25	6	3,500.00	
小泉保育園	(2)	(7)	1,393.00	838.45
	52	11	2,358.77	
みどりヶ丘保育園	(0)	(5)	0	838.34
	49	9	4,408.04	
中大塩保育園	(0)	(7)	0	1,271.03
	76	13	4,246.59	
計	(5)	(101)	3,618.59	15,616.68
	1,096	172	54,330.00	

※ 園児数カッコ内は受託児童内数

※ 職員数は会計年度任用職員を含む(時給職員を除く)。カッコ内は正規職員数(育児休暇、産前休暇職員除く)

※ 敷地面積の上段は借地面積、下段は市有地面積、建物の面積は提出された資料に基づき記載しています。

3 保育所費の配当予算執行状況

(9月30日現在)

園名	配当予算(千円)	支出済額(千円)	執行率(%)	予算残額(千円)
ちの保育園	3,853	1,288	33.4	2,565
宮川保育園	3,313	1,524	46.0	1,789
宮川第二保育園	2,058	776	37.7	1,282
玉川保育園	4,789	1,822	38.0	2,967
湖東保育園	2,179	728	33.4	1,451
豊平保育園	2,722	851	31.3	1,871
北山保育園	1,763	641	36.4	1,122
中央保育園	2,229	748	33.6	1,481
米沢保育園	1,788	730	40.8	1,058
金沢保育園	1,898	620	32.7	1,278
泉野保育園	1,356	584	43.1	772
小泉保育園	1,637	758	46.3	879
みどりヶ丘保育園	1,564	574	36.7	990
中大塩保育園	2,277	629	27.6	1,648
計	33,426	12,273	36.7	21,153

4 保育料の収納状況

(9月30日現在)

園名	件数	調定額(円)	件数	収入済額(円)	収入未済額	
					件数(件)	金額(円)
ちの保育園	147	4,493,000	143	4,416,700	4	76,300
宮川保育園	180	5,336,150	179	5,276,350	1	59,800
宮川第二保育園	149	4,653,130	146	4,519,630	3	133,500
玉川保育園	151	4,849,580	150	4,827,580	1	22,000
湖東保育園	91	3,195,870	88	3,104,110	3	91,760
豊平保育園	139	3,862,780	139	3,862,780	0	0
北山保育園	55	872,570	54	858,370	1	14,200
中央保育園	57	1,697,720	51	1,446,320	6	251,400
米沢保育園	99	2,744,030	99	2,744,030	0	0
金沢保育園	43	1,106,790	43	1,106,790	0	0
泉野保育園	19	493,700	19	493,700	0	0
小泉保育園	63	1,792,630	62	1,762,130	1	30,500
みどりヶ丘保育園	52	1,067,890	52	1,067,890	0	0
中大塩保育園	121	3,396,780	121	3,396,780	0	0
計	1,366	39,562,620	1,346	38,883,160	20	679,460

5 延長保育料・預り保育料の収納状況

(9月30日現在)

園名	件数	調定額(円)	件数	収入済額(円)	収入未済額	
					件数(件)	金額(円)
ちの保育園	114	326,840	114	326,840	0	0
宮川保育園	68	182,480	57	141,780	11	40,700
宮川第二保育園	66	218,510	66	218,510	0	0
玉川保育園	148	403,760	148	403,760	0	0
湖東保育園	98	267,270	97	263,570	1	3,700
豊平保育園	83	225,530	83	225,530	0	0
北山保育園	59	114,980	59	114,980	0	0
中央保育園	41	126,900	41	126,900	0	0
米沢保育園	107	377,450	107	377,450	0	0
金沢保育園	49	162,900	49	162,900	0	0
泉野保育園	26	90,650	26	90,650	0	0
小泉保育園	47	127,720	47	127,720	0	0
みどりヶ丘保育園	58	147,500	58	147,500	0	0
中大塩保育園	77	158,240	77	158,240	0	0
計	1,041	2,930,730	1,029	2,886,330	12	44,400

6 給食費実費徴収金の収納状況

(9月30日現在)

園名	件数	調定額(円)	件数	収入済額(円)	収入未済額	
					件数(件)	金額(円)
ちの保育園	481	2,277,540	477	2,258,460	4	19,080
宮川保育園	425	2,021,390	418	1,988,000	7	33,390
宮川第二保育園	213	1,016,010	201	958,770	12	57,240
玉川保育園	648	3,066,910	643	3,043,060	5	23,850
湖東保育園	323	1,532,280	320	1,517,970	3	14,310
豊平保育園	329	1,560,390	329	1,560,390	0	0
北山保育園	132	621,880	132	621,880	0	0
中央保育園	197	932,340	195	922,800	2	9,540
米沢保育園	332	1,575,000	332	1,575,000	0	0
金沢保育園	163	776,710	163	776,710	0	0
泉野保育園	78	363,490	78	363,490	0	0
小泉保育園	177	834,190	176	829,420	1	4,770
みどりヶ丘保育園	170	804,380	166	785,300	4	19,080
中大塩保育園	240	1,144,800	240	1,144,800	0	0
計	3,908	18,527,310	3,870	18,346,050	38	181,260

7 一時保育 保育所使用料の収納状況

(9月30日現在)

園 名	件数	調定額 (円)	収入済額 (円)	収入未済額	
				件数	金 額(円)
ちの保育園		(該当なし)	—	—	—
宮川保育園		(該当なし)	—	—	—
宮川第二保育園	465	918,500	918,500	0	0
玉川保育園		(該当なし)	—	—	—
湖東保育園		(該当なし)	—	—	—
豊平保育園		(該当なし)	—	—	—
北山保育園		(該当なし)	—	—	—
中央保育園		(該当なし)	—	—	—
米沢保育園		(該当なし)	—	—	—
金沢保育園		(該当なし)	—	—	—
泉野保育園		(該当なし)	—	—	—
小泉保育園	446	712,800	712,800	0	0
みどりヶ丘保育園		(該当なし)	—	—	—
中大塩保育園		(該当なし)	—	—	—
計	911	1,631,300	1,631,300	0	0

8 保育料 (過年度分) の収納状況

(9月30日現在)

園 名	件数	調定額(円)	件数	収入済額(円)	収入未済額	
					件数	金 額(円)
ちの保育園	0	0	0	0	0	0
宮川保育園	34	546,690	12	181,390	22	365,300
宮川第二保育園	6	58,670	1	10,000	5	48,670
玉川保育園	34	628,560	5	77,570	29	550,990
湖東保育園	4	50,000	4	50,000	0	0
豊平保育園	0	0	0	0	0	0
北山保育園	0	0	0	0	0	0
中央保育園	3	96,100	0	0	3	96,100
米沢保育園	3	62,650	1	30,000	2	32,650
金沢保育園	0	0	0	0	0	0
泉野保育園	0	0	0	0	0	0
小泉保育園	30	762,797	1	90,000	29	672,797
みどりヶ丘保育園	0	0	0	0	0	0
中大塩保育園	0	0	0	0	0	0
計	114	2,205,467	24	438,960	90	1,766,507

9 延長・預かり保育料（過年度分）の収納状況

（9月30日現在）

園名	調定額（円）		収入済額（円）		収入未済額（円）	
	件数 (件)	金額(円)	件数 (件)	金額(円)	件数	金額(円)
ちの保育園	0	0	0	0	0	0
宮川保育園	5	16,830	4	13,130	1	3,700
宮川第二保育園	7	3,730	0	0	7	3,730
玉川保育園	0	0	0	0	0	0
湖東保育園	0	0	0	0	0	0
豊平保育園	0	0	0	0	0	0
北山保育園	0	0	0	0	0	0
中央保育園	0	0	0	0	0	0
米沢保育園	0	0	0	0	0	0
金沢保育園	0	0	0	0	0	0
泉野保育園	1	2,440	0	0	1	2,440
小泉保育園	0	0	0	0	0	0
みどりヶ丘保育園	0	0	0	0	0	0
中大塩保育園	0	0	0	0	0	0
計	13	23,000	4	13,130	9	9,870

10 給食費実費徴収金（過年度分）の収納状況

（9月30日現在）

園名	調定額（円）		収入済額（円）		収入未済額（円）	
	件数 (件)	金額(円)	件数 (件)	金額(円)	件数 (件)	金額(円)
ちの保育園	0	0	0	0	0	0
宮川保育園	0	0	0	0	0	0
宮川第二保育園	25	112,800	0	0	25	112,800
玉川保育園	5	23,850	0	0	5	23,850
湖東保育園	0	0	0	0	0	0
豊平保育園	0	0	0	0	0	0
北山保育園	0	0	0	0	0	0
中央保育園	9	38,450	0	0	9	38,450
米沢保育園	0	0	0	0	0	0
金沢保育園	0	0	0	0	0	0
泉野保育園	4	3,010	0	0	4	3,010
小泉保育園	0	0	0	0	0	0
みどりヶ丘保育園	0	0	0	0	0	0
中大塩保育園	0	0	0	0	0	0
計	43	178,110	0	0	43	178,110

11 各園 水道料、電気料（4月～9月）

（単位：円）

園名	園児数 (人)	水道料(上水道)				
		5年度	4年度	増減	月平均	1人当たり
ちの保育園	134	300,052	303,319	△ 3,267	50,009	2,239
宮川保育園	124	223,640	210,391	13,249	37,273	1,804
宮川第二保育園	66	184,618	187,884	△ 3,266	30,770	2,797
玉川保育園	162	315,513	312,789	2,724	52,586	1,948
湖東保育園	82	167,556	179,354	△ 11,798	27,926	2,043
豊平保育園	96	234,712	202,009	32,703	39,119	2,445
北山保育園	49	122,908	120,713	2,195	20,485	2,508
中央保育園	54	173,662	169,768	3,894	28,944	3,216
米沢保育園	86	210,028	205,853	4,175	35,005	2,442
金沢保育園	41	134,870	119,937	14,933	22,478	3,290
泉野保育園	25	94,330	110,071	△ 15,741	15,722	3,773
小泉保育園	52	161,023	154,291	6,732	26,837	3,097
みどりヶ丘保育園	49	114,229	126,159	△ 11,930	19,038	2,331
中大塩保育園	76	175,988	181,252	△ 5,264	29,331	2,316
計	1,096	2,613,129	2,583,790	29,339	435,522	2,384

（単位：円）

園名	園児数 (人)	水道料(下水道)				
		5年度	4年度	増減	月平均	1人当たり
ちの保育園	134	295,075	272,855	22,220	49,179	2,202
宮川保育園	124	202,455	179,135	23,320	33,743	1,633
宮川第二保育園	66	155,155	150,315	4,840	25,859	2,351
玉川保育園	162	346,678	304,315	42,363	57,780	2,140
湖東保育園	82	178,475	170,775	7,700	29,746	2,177
豊平保育園	96	215,875	187,055	28,820	35,979	2,249
北山保育園	49	123,183	86,211	36,972	20,531	2,514
中央保育園	54	141,449	108,153	33,296	23,575	2,619
米沢保育園	86	185,955	160,655	25,300	30,993	2,162
金沢保育園	41	138,045	106,032	32,013	23,008	3,367
泉野保育園	25	86,604	75,743	10,861	14,434	3,464
小泉保育園	52	125,617	103,543	22,074	20,936	2,416
みどりヶ丘保育園	49	112,173	100,302	11,871	18,696	2,289
中大塩保育園	76	144,290	119,295	24,995	24,048	1,899
計	1,096	2,451,029	2,124,384	326,645	408,505	2,236

(単位：円)

園名	園児数 (人)	電 気 料				
		5年度	4年度	増 減	月平均	1人当たり
ちの保育園	134	881,219	654,765	226,454	146,870	6,576
宮川保育園	124	649,927	739,271	△ 89,344	108,321	5,241
宮川第二保育園	66	663,930	753,520	△ 89,590	110,655	10,060
玉川保育園	162	764,311	811,514	△ 47,203	127,385	4,718
湖東保育園	82	539,946	648,042	△ 108,096	89,991	6,585
豊平保育園	96	686,092	491,045	195,047	114,349	7,147
北山保育園	49	509,344	579,692	△ 70,348	84,891	10,395
中央保育園	54	620,158	675,719	△ 55,561	103,360	11,484
米沢保育園	86	493,337	579,829	△ 86,492	82,223	5,736
金沢保育園	41	449,890	505,963	△ 56,073	74,982	10,973
泉野保育園	25	368,901	409,185	△ 40,284	61,484	14,756
小泉保育園	52	648,712	689,654	△ 40,942	108,119	12,475
みどりヶ丘保育園	49	558,518	638,460	△ 79,942	93,086	11,398
中大塩保育園	76	607,233	684,017	△ 76,784	101,206	7,990
計	1,096	8,441,518	8,860,676	△ 419,158	1,406,920	7,702

(単位：KW)

園名	園児数 (人)	使 用 電 力				
		5年度	4年度	増 減	月平均	1人当たり
ちの保育園	134	20,513	23,371	△ 2,858	3,419	153
宮川保育園	124	18,888	19,694	△ 806	3,148	152
宮川第二保育園	66	15,379	17,037	△ 1,658	2,563	233
玉川保育園	162	24,930	24,023	907	4,155	154
湖東保育園	82	18,644	20,210	△ 1,566	3,107	227
豊平保育園	96	17,966	17,732	234	2,994	187
北山保育園	49	14,707	15,977	△ 1,270	2,451	300
中央保育園	54	18,743	18,708	35	3,124	347
米沢保育園	86	15,336	16,730	△ 1,394	2,556	178
金沢保育園	41	13,730	14,056	△ 326	2,288	335
泉野保育園	25	9,849	10,345	△ 496	1,642	394
小泉保育園	52	18,260	17,868	392	3,043	351
みどりヶ丘保育園	49	14,749	16,588	△ 1,839	2,458	301
中大塩保育園	76	17,212	17,901	△ 689	2,869	226
計	1,096	238,906	250,240	△ 11,334	39,818	218

保育園別園児数

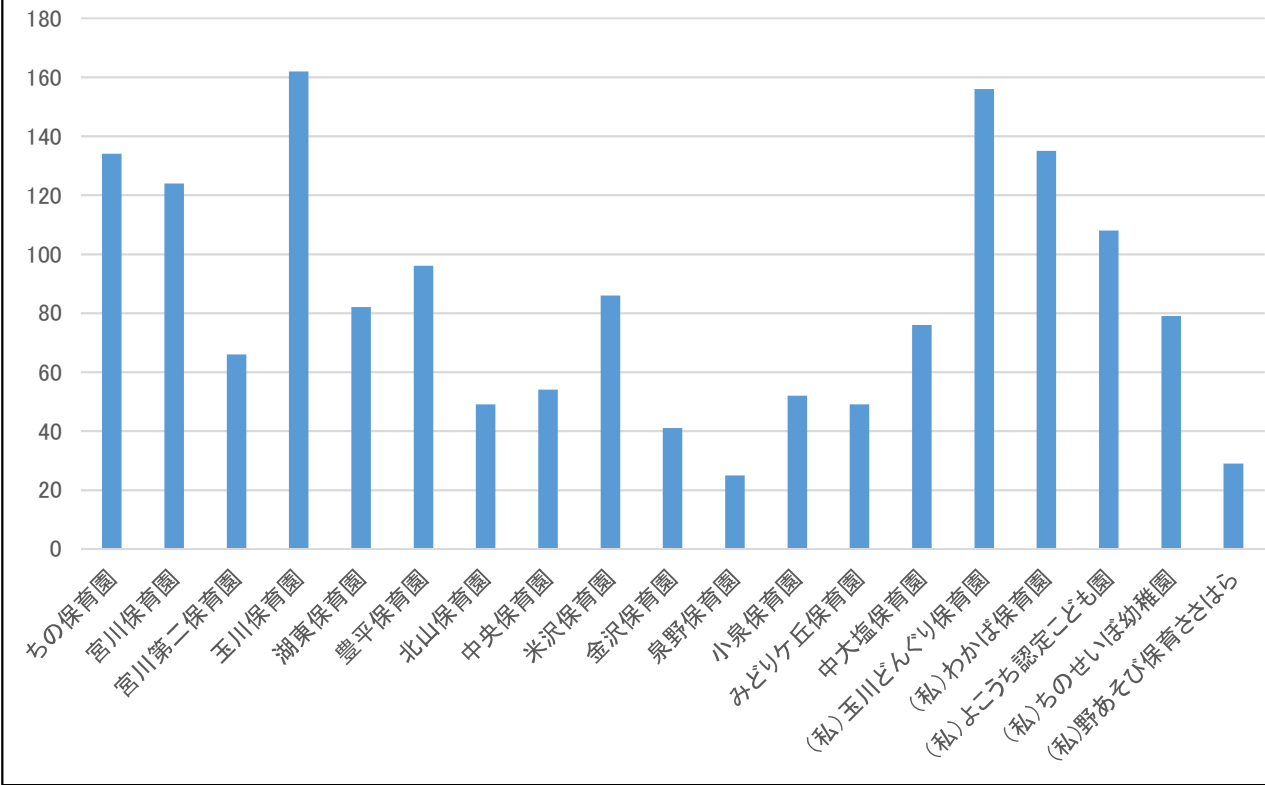

各園の電気料及び1人当りの電気料比較

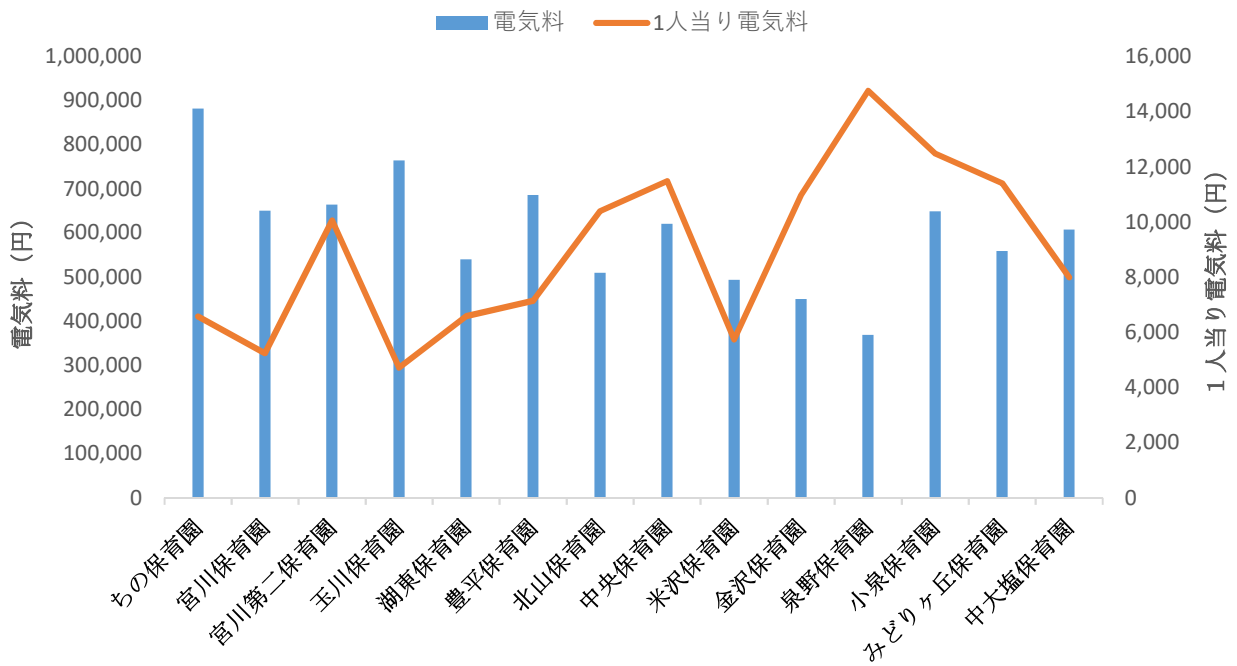

小・中学校について

○ 小・中学校の前期の主な工事費としては、米沢小学校照明LED工事(23,430千円)、豊平小学校給油ボイラー取替工事(4,510千円)、泉野小学校音楽室改修工事(7,260千円)、金沢小学校照明LED工事(21,780千円)、体育館・クラブハウス防水等改修工事(37,400千円)等が施工されました。

電気料金については、4月及び5月の2ヵ月分が全小中学校において高騰していましたが、6月過ぎから前年度並みに落ち着いてきた結果となっています。

電気使用量は、前年度並みではありますが、4月から8月における電気料は全小中学校増加している状況であります。

また、各学校の基礎数値となる児童数等は次のとおりです。

児童・生徒数の推移 (9月30日現在) (単位：人)

年度 学校名	元	2	3	4	5	6	7
永明小学校	582	541	547	542	524	507	478
宮川小学校	660	701	694	682	684	670	663
米沢小学校	239	235	225	223	229	241	233
豊平小学校	204	200	207	210	211	208	201
玉川小学校	721	714	707	686	643	647	619
泉野小学校	83	87	92	95	84	84	72
金沢小学校	110	116	114	109	100	98	91
湖東小学校	212	207	201	215	209	202	194
北山小学校	124	125	136	128	132	119	109
小学校計	2,935	2,926	2,923	2,890	2,816	2,776	2,660
永明中学校	357	379	369	350	315	323	339
北部中学校	314	289	282	291	285	299	311
長峰中学校	385	374	373	369	382	377	376
東部中学校	457	417	422	394	409	396	405
中学校計	1,513	1,459	1,446	1,404	1,391	1,395	1,431
合計	4,448	4,385	4,369	4,294	4,207	4,171	4,091

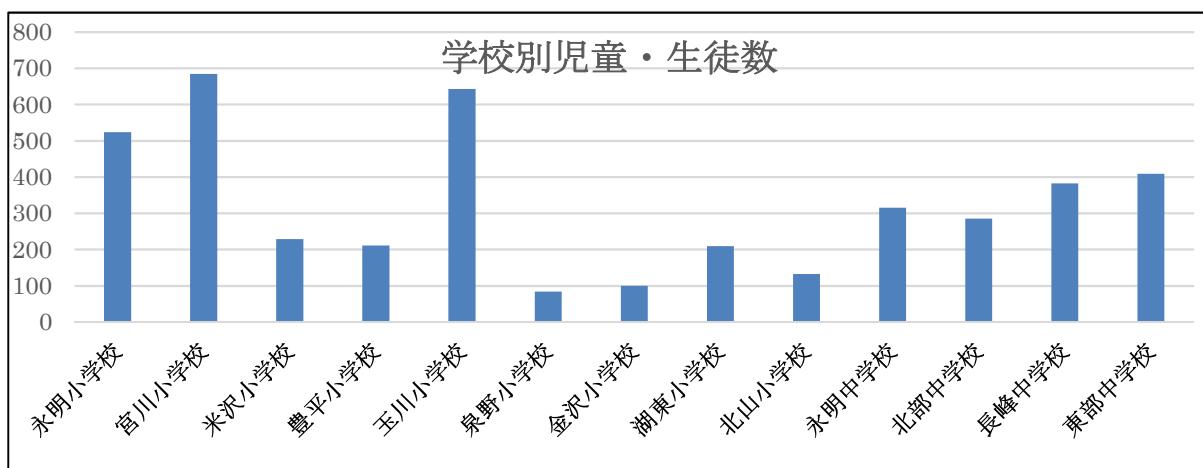

2 各学校において管理している校地及び校舎等の状況

(9月30日現在)

学校名	児童又は生徒数	校地総面積 (㎡)	建物等総面積(㎡)	学校プール (低学年用)	
永明小学校	524	21,883	8,388	平成2年	25(18)
宮川小学校	684	29,322	9,243	昭和60年	25(22)
米沢小学校	229	13,552	5,787	平成3年	25(13)
豊平小学校	211	22,883	5,430	平成8年	25(10)
玉川小学校	643	36,683	9,039	平成4年	25(18)
泉野小学校	84	17,510	4,152	昭和56年	25(10)
金沢小学校	100	19,775	5,130	平成元年	25(15)
湖東小学校	209	15,820	5,261	平成13年	25(12)
北山小学校	132	21,819	5,494	平成11年	25(15)
小学校計	2,816	199,247	57,924		
永明中学校	315	28,643	7,438	平成9年	50
北部中学校	285	44,416	9,761	平成7年	25
長峰中学校	382	33,096	8,712	平成24年	25
東部中学校	409	40,884	8,089	昭和61年	50
中学校計	1,391	147,039	34,000		
合計	4,207	346,286	91,924		

3 給食費の状況

※ 件数は延べ件数

学校名	収入額 (円)	支出額 (円)	未収金	
			件数	金額 (円)
永明小学校	18,063,592	13,519,245	7	40,600
宮川小学校	22,888,417	17,020,083	45	256,500
米沢小学校	7,561,912	5,798,383	10	57,000
豊平小学校	6,989,534	5,329,446	7	43,578
玉川小学校	22,474,889	16,760,073	40	221,916
泉野小学校	3,177,441	2,235,339	1	5,700
金沢小学校	3,612,266	2,611,534	1	5,755
湖東小学校	9,610,123	5,479,657	7	85,500
北山小学校	4,629,372	3,531,705	13	74,100
小学校計	99,007,546	72,285,465	131	790,649
永明中学校	12,701,402	8,827,069	7	47,600
北部中学校	11,642,678	8,864,063	20	140,000
長峰中学校	15,050,150	11,308,816	51	346,800
東部中学校	16,411,462	11,937,542	35	246,485
中学校計	55,805,692	40,937,490	113	780,885
合計	154,813,238	113,222,955	244	1,571,534

4 各小・中学校 水道料（4月～9月）、電気料（4月～8月）

（単位：円）

学校名	児童・生徒数 (人)	水 道 料				
		5年度	4年度	増 減	月平均	1人当たり
永明小学校	524	1,480,824	1,362,172	118,652	246,804	2,826
宮川小学校	684	1,506,447	1,201,608	304,839	251,075	2,202
米沢小学校	229	701,347	792,503	△ 91,156	116,891	3,063
豊平小学校	211	479,603	641,885	△ 162,282	79,934	2,273
玉川小学校	643	1,434,798	1,312,003	122,795	239,133	2,231
泉野小学校	84	981,467	681,410	300,057	163,578	11,684
金沢小学校	100	639,084	593,431	45,653	106,514	6,391
湖東小学校	209	648,184	653,776	△ 5,592	108,031	3,101
北山小学校	132	557,814	404,629	153,185	92,969	4,226
小学校計	2,816	8,429,568	7,643,417	786,151	1,404,928	2,993
永明中学校	315	1,202,434	1,085,416	117,018	200,406	3,817
北部中学校	285	631,931	902,004	△ 270,073	105,322	2,217
長峰中学校	382	808,089	957,565	△ 149,476	134,682	2,115
東部中学校	409	1,311,507	1,023,290	288,217	218,585	3,207
中学校計	1,391	3,953,961	3,968,275	△ 14,314	658,994	2,843
合 計	4,207	12,383,529	11,611,692	771,837	2,063,922	2,944

（単位：円）

学校名	児童・生徒数 (人)	電 気 料				
		5年度	4年度	増 減	月平均	1人当たり
永明小学校	524	2,533,788	1,796,005	737,783	506,758	4,835
宮川小学校	684	2,222,267	2,003,789	218,478	444,453	3,249
米沢小学校	229	1,104,730	913,415	191,315	220,946	4,824
豊平小学校	211	935,728	774,361	161,367	187,146	4,435
玉川小学校	643	2,339,187	2,030,055	309,132	467,837	3,638
泉野小学校	84	1,130,675	817,097	313,578	226,135	13,460
金沢小学校	100	1,390,393	1,011,275	379,118	278,079	13,904
湖東小学校	209	986,513	806,322	180,191	197,303	4,720
北山小学校	132	1,065,106	798,490	266,616	213,021	8,069
小学校計	2,816	13,708,387	10,950,809	2,757,578	2,741,677	4,868
永明中学校	315	2,157,228	1,766,531	390,697	431,446	6,848
北部中学校	285	1,887,518	1,591,277	296,241	377,504	6,623
長峰中学校	382	3,682,265	2,725,703	956,562	736,453	9,639
東部中学校	409	1,914,536	1,497,534	417,002	382,907	4,681
中学校計	1,391	9,641,547	7,581,045	2,060,502	1,928,309	6,931
合 計	4,207	23,349,934	18,531,854	4,818,080	4,669,986	5,550

(4月～8月)

学校名	児童・生徒数(人)	使用電力(kw)				
		5年度	4年度	増減	月平均	1人当たり
永明小学校	524	68,357	66,952	1,405	13,671	130.45
宮川小学校	684	64,882	74,149	△9,267	12,976	94.86
米沢小学校	229	31,822	33,562	△1,740	6,364	138.96
豊平小学校	211	28,169	28,826	△657	5,634	133.50
玉川小学校	643	72,547	74,715	△2,168	14,509	112.83
泉野小学校	84	30,865	30,597	268	6,173	367.44
金沢小学校	100	39,334	38,371	963	7,867	393.34
湖東小学校	209	29,450	30,175	△725	5,890	140.91
北山小学校	132	33,556	30,538	3,018	6,711	254.21
小学校計	2,816	398,982	407,885	△8,903	79,796	141.68
永明中学校	315	61,136	64,535	△3,399	12,227	194.08
北部中学校	285	62,468	60,300	2,168	12,494	219.19
長峰中学校	382	112,751	107,420	5,331	22,550	295.16
東部中学校	409	54,792	52,591	2,201	10,958	133.97
中学校計	1,391	291,147	284,846	6,301	58,229	209.31
合計	4,207	690,129	692,731	△2,602	138,025	164.04

* 太陽光発電未設置校

永明小学校、泉野小学校、金沢小学校、北山小学校、永明中学校

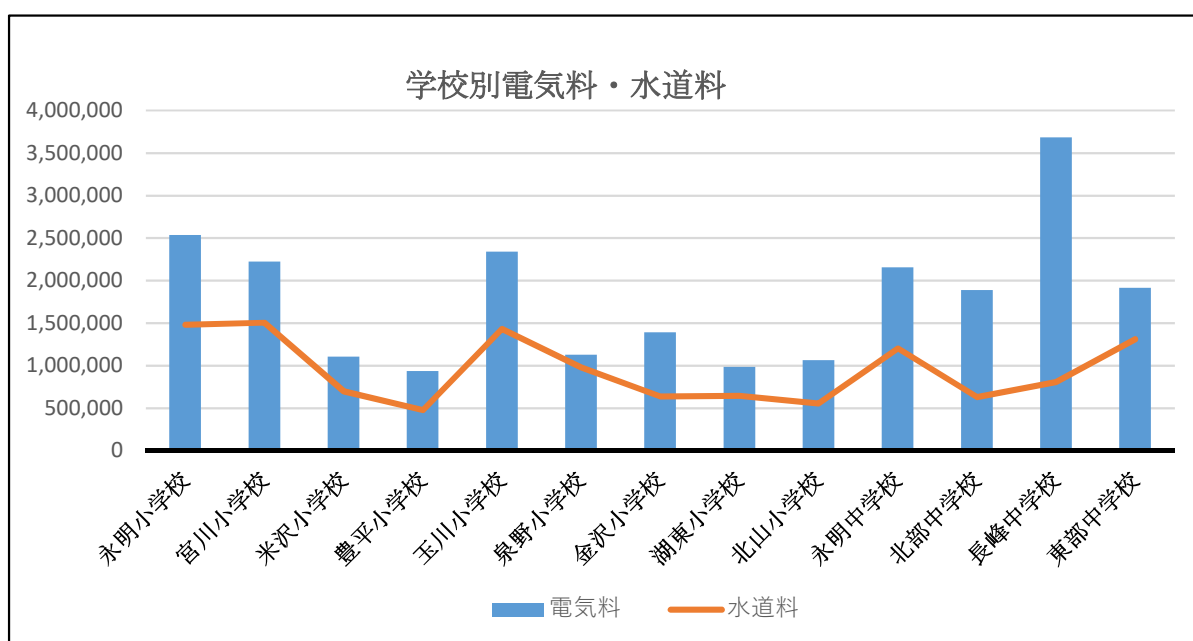

茅野市中央公民館について

- 歳出の公民館費は、予算額 91,594 千円で、支出額 24,445 千円、執行率 26.7% でした。

支出済額の主なものは、職員の人件費が 12,375 千円、公民館運営費が 4,404 千円、公民館施設管理費が 4,420 千円、公民館報発行事業費が 1,583 千円、公民館講座事業費が 404 千円でした。

- 各種講座は、新型コロナウイルス感染症の 5 類への移行に伴い活気を取り戻している中、高齢者大学は昨年度と同様に定員を 70 名としての運営をされている等、それぞれの環境に合わせ工夫を凝らして各講座の運営を図られていました。
- 公民館の利用状況は、次の表のとおりです。

(9月30日現在)

月 区分	4月	5月	6月	7月	8月	9月	計
利用人数 (人)	2,861	2,988	3,131	3,486	3,021	3,533	19,020
4年度同期	1,505	1,904	3,192	2,669	1,684	2,770	13,724
使用料 (円)	12,620	17,930	24,680	25,960	42,590	18,320	142,100
4年度同期	9,080	12,670	19,170	16,310	15,830	14,850	87,910

- 利用者数は、前年度同期と比べて 5,296 人増加し、19,020 人となっています。利用料は、前年度同期の 1.6 倍となっています。

公民館講座実施状況

	講座名	期日	回数	人数
1	クラフトバンド講座	4月5日～5月10日	5	10
2	立体切り絵講座	4月18日～5月9日	4	9
3	キックボクシング講座	5月1日～6月12日	4	11
4	ピラティス入門講座	5月17日～6月7日	4	13
5	茅野学講座「郷土の財産養川堰を知る」	5月26日～6月16日	2	16
6	「睡眠」と「健康」の知恵袋講座	5月30日～6月6日	2	15
7	茅野どんばん唄い手養成講座	6月27日～8月3日	6	10
8	折り紙講座	7月4日～7月25日	4	12
9	透明水彩画基礎講座	7月25日～10月13日	8	10

10	子ども向け夏休み茅野学講座「水をテーマに茅野を学び・茅野を知る」	7月26日	1	14
11	縄文アート講座「ペーパー尖石遺跡」	7月30日	1	10
12	夏やすみ子ども体験教室① 風車を作って環境問題を学ぼう	8月1日	1	17
13	夏やすみ子ども体験教室② 切り枝を使って工作しよう	8月3日	1	18
14	陶芸講座	8月23日～10月4日	5	9
15	大切な方への「エンディングノート」書き方講座	8月24日	1	36
16	筋膜リリース&バレトン講座	9月1日～9月22日	4	18

家庭教育センターについて

- 財産の管理状況
敷地（ちの地区コミュニティセンターと共用） 3,055.56㎡ 市有地
建物 鉄骨造2階建 延床面積 796.42㎡

- 予算の執行状況

歳入	対予算収入率：92.0%、対調定収入率：100%
歳出	執行率：49.9%

- 利用状況及び使用料 （9月30日現在）
（単位：人）

利用団体	4月	5月	6月	7月	8月	9月	計
社会教育関係団体	471	457	454	429	374	458	2,643
社会教育関係団体以外	190	163	166	175	166	178	1,038
市役所関係	473	415	608	626	449	555	3,126
その他	0	0	0	0	0	0	0
計	1,134	1,035	1,228	1,230	989	1,191	6,807
4年度同期	598	679	934	790	413	63	4,017
使用料（円）	6,440	13,970	12,550	17,960	13,050	11,500	75,470
4年度同期	8,520	8,640	17,540	10,180	13,440	10,810	69,130

図書館・茅野市こども読書活動応援センター

○ 財産の状況

敷地 5,515.27㎡ 市有地
 建物 鉄筋コンクリート2階建 1,613.60㎡

○ 予算の執行状況

(図書館)

歳入 対予算収入率：49.6%、対調定収入率：99.9%

歳出 執行率：39.6%

(こども読書活動応援センター)

歳入 対予算収入率：0.0%、対調定収入率：0.0%

歳出 執行率：57.4%

○ 歳出の図書館費は、予算額90,459千円に対して支出済額は35,842円で、執行率は39.6%でした。支出済額の主なものは、本館職員の人件費15,950千円と図書館運営費の会計年度任用職員報酬及び共済費等で8,060千円、図書館施設管理費3,661千円、図書館資料購入事業費5,101千円となっています。

○ 歳出の読書活動推進費は、予算額8,911千円に対して、支出済額は4,199千円で、執行率は47.1%でした。支出済額の主なものは、センター運営に係る職員の人件費等1,583千円、読り一む in ちの活動支援事業に2,494千円となっています。

○ 図書貸出状況は、次のとおりです。

(9月30日現在)

区分	本 館		分 室		市民館図書室		計	
	人数	冊数	人数	冊数	人数	冊数	人数	冊数
年度	(人)	(冊)	(人)	(冊)	(人)	(冊)	(人)	(冊)
28	27,539	115,556	4,883	13,895	2,192	6,187	34,614	135,638
29	29,746	121,568	4,101	12,051	2,013	5,918	35,860	139,537
30	28,805	116,528	4,076	12,785	1,613	4,781	34,899	134,094
元	28,760	113,550	4,325	11,813	1,523	4,201	34,608	129,564
2	19,296	85,556	1,147	3,857	645	1,990	21,088	91,403
3	27,832	115,252	1,607	5,157	756	2,102	30,195	122,511
4	25,957	105,793	1,666	5,095	677	1,900	28,300	112,788
5	26,237	108,503	2,023	5,582	747	2,268	29,007	116,353

○ 今年度の利用人数及び貸出冊数は、前年度同時期と比べて、利用人数で707人の増加、貸出冊数は3,565冊の減少となっています。

尖石縄文考古館について

○ 財産の状況

- ・ 敷地 103,984.87㎡ 市有地
- " 4,686.00㎡ 借地(個人他)
- 合計 108,670.87㎡
- ・ 建物 鉄骨鉄筋コンクリート造 2,937.48㎡

○ 予算の執行状況(考古館分)

歳入 対予算収入率：69.3% 対調定収入率96.9%

歳出 執行率：39.6%

○ 入館者数及び入館料の推移

年度	個人			団体			計			有料観 覧人員 (人)	観覧料(円)
	大人	高校	小中	大人	高校	小中	大人	高校	小中		
平成27年	23,976	241	2,236	3,933	267	3,851	27,909	508	6,087	34,504	14,711,750
平成28年	24,591	238	1,097	2,284	261	3,135	26,875	499	4,232	31,606	14,022,350
平成29年	20,784	245	974	2,009	313	2,121	22,793	558	3,095	26,446	10,876,200
平成30年	25,508	285	1,246	1,831	91	2,192	27,339	376	3,438	31,153	14,168,100
令和元年	27,838	361	2,994	2,303	68	2,393	30,141	429	5,387	35,957	15,919,850
令和2年	17,345	160	1,618	397	69	1,473	17,742	229	3,091	21,062	9,437,650
令和3年	20,769	251	2,383	337	1	1,909	21,106	252	4,292	25,650	11,356,250
令和4年	38,236	447	3,724	917	40	2,077	39,153	487	4,292	45,441	20,683,250
令和5年	22,430	340	2,468	696	182	1,380	23,126	522	3,848	27,496	12,332,400

○ 減免者数の推移

年度	減免無 料人数	総合計	備考
平成27年	21,090	55,594	
平成28年	22,218	53,824	
平成29年	33,336	59,782	
平成30年	25,800	56,953	
令和元年	18,477	54,434	
令和2年	5,304	26,366	
令和3年	6,792	32,442	
令和4年	8,589	54,030	
令和5年	6,726	34,222	9/30まで

○ 財産の管理状況

使用区分	面積 (㎡)
国史跡駒形遺跡	31,730.12
国史跡上之段石器時代遺跡	23,531.00
中ッ原縄文公園	1,276.00
中ッ原縄文公園駐車場用地	907.00
市史跡王経塚古墳	43.25
市天然記念物「だいもんじ・亀石周辺のカタクリノ群生地」	3,537.00
市史跡矢穴古墳	119.60
合 計	61,143.97

青少年自然の森について

○ 財産の状況

・ 敷地	45,873 m ²	市有地	
" "	9,004 m ²	借地	(南大塩財産区)
合計	54,877 m ²		
・ 建物			
管理棟	鉄骨木造併用2階建		751.95 m ²
宿泊棟	木造平屋建て5棟×322.41 m ²	1,	612.05 m ²
炊飯棟	木造平屋建て		140.14 m ²
研修棟	鉄骨木造併用平屋建て		728.00 m ²
合計		3,	232.14 m ²

○ 予算の執行状況

歳入 対予算収入率：200.4% 対調定収入率86.3%

歳出 執行率：59.5%

○ 施設の利用状況

利用者数は、3,358人(前年度同期比1,220人増)と昨年より増加しています。

年 度	29	30	元	2	3	4	5
延利用者(人)	7,056	5,300	5,048	1,150	1,719	2,663	3,358

(5年度は9月30日現在)

○ 使用料の状況

※寝具使用料は、1組(布団、シーツ、カバー類) 610円(実費負担)

区分			大人(一般)	小学生、中学生及び高校生
宿泊棟	市民	宿泊	1人1泊 560円	無料
		日帰り	1人 300円	無料
	市民以外	宿泊	1人1泊 1,300円	1人1泊 700円
		日帰り	1人 840円	1人 450円
炊飯棟	市民	宿泊棟利用者	免除	免除
		日帰り	1人1日90円	免除
	市民以外	宿泊棟利用者	免除	免除
		日帰り	1人1日130円	1人1日60円
実習室 会議室	市民	宿泊・日帰り	1団体1時間60円	
	市民以外	宿泊・日帰り	1団体1時間90円	
研修棟	市民	宿泊・日帰り	1団体1時間670円	
	市民以外	宿泊・日帰り	1団体1時間1,000円	

八ヶ岳総合博物館について

○ 財産の状況

- ・ 敷地 26,610.59㎡ 市有地
- ・ 建物 鉄筋コンクリート 3,342.11㎡

○ 予算の執行状況

歳入 対予算収入率：104.6%、歳出 執行率：42.6%

○ 入館者及び入館料の状況

(9月30日現在)

区分 年度	有料入館者 (人)			入館料 (円)	減免入館者 (人)	有料・減免入館者 (人)
	個人	団体	合計			
30	1,777	482	2,259	590,730	7,875	10,134
元	1,783	492	2,275	588,510	7,400	9,675
2	1,143	0	1,143	341,780	2,375	3,518
3	1,055	2	1,057	306,010	2,367	3,424
4	2,177	284	2,461	676,430	3,163	5,624
5	1,716	910	2,626	606,230	4,261	6,887

神長官守矢史料館について

○ 財産の管理状況

- 敷地 史料館敷地 822㎡ (市所有地)
- 史料館進入路 165㎡ (有償借地)
- 史料館周辺 4,012.05㎡ (無償借地)
- 合計 4,999.05㎡
- 建物 鉄筋コンクリート造2階建 床面積 184.43㎡

○ 予算の執行状況

歳入 対予算収入率：87.2% 歳出 執行率：45.7%

○ 利用状況

(単位：人)

年度	28	29	30	元	2	3	4	5
延利用者数	11,493	10,012	11,183	11,412	7,036	7,514	11,885	6,818
備考	御柱祭						御柱祭	

(5年度は9月30日現在)

スポーツ健康課について

○ 歳入は、体育施設使用料、諸収入（受講料・教育費雑収入等）で、予算額 33,487 千円に対し収入済額が 19,606 千円、収入歩合は 58.5%となっています。

歳出は、保健体育費で予算額 258,875 千円に対して支出額 71,683 千円で、執行率 27.7%でした。このうち、保健体育総務費は、予算額 51,908 千円に対して支出済額 30,096 千円、執行率 58.0%で、職員の人件費 19,443 千円、補助金 4,130 千円が主なものです。体育施設費は予算額 206,967 千円に対して支出額 41,587 千円で執行率 20.1%でした。体育施設費の支出額の主なものは、スポーツ施設管理費の需用費 8,839 千円、委託料 13,375 千円、工事請負費 7,956 千円、運動公園環境整備事業費の委託料 4,466 千円となっています。

9月30日現在における運動公園等施設の利用人数は、前年同期と比べ 15,459 人増加し、197,631 人です。

使用料については、次の表のとおりです。

体育施設使用料等（9月30日現在） （単位：円）

年度 区分	元年度	2年度	3年度	4年度	5年度
総合体育館	3,632,430	2,905,330	3,302,070	3,674,130	3,921,375
庭球場	3,530,250	2,422,160	2,869,100	3,551,900	4,256,180
野球場	377,625	303,590	415,410	595,370	523,360
広場野球場	829,025	190,850	262,070	356,890	632,940
弓道場	476,660	231,470	252,460	242,750	444,600
陸上競技場	2,371,900	1,544,800	1,550,980	1,531,740	1,958,990
屋内ゲートホール場	248,960	131,480	85,540	71,650	119,250
自由広場	226,130	79,200	55,200	61,800	109,200
駐車場	600	0	5,000	0	0
野外音楽堂	4,840	4,160	5,390	8,890	12,690
ハッティングセンター	7,804,100	4,229,600	4,952,400	5,196,600	6,557,000
焼肉広場	159,500	48,720	42,300	85,900	98,450
体育練成館	151,320	58,450	53,340	61,940	0
その他施設使用料	148,030	112,670	147,200	179,490	236,710
スポーツ教室受講料	802,000	366,000	117,000	302,000	516,000
計	20,763,370	12,628,480	14,115,460	15,921,050	19,386,745

○スポーツリーダーバンク運営協議会の状況について、10地区中、6地区は助成金を受領していますが、残りの4地区は受領していない状況でありました。（1地区9万円の助成）